ULTIMA CON LE BORSE

ULTIMA CON LE BORSE

Anno 95 - Numero 30

L. 40 (spedi. in abb. post.) - Abb. Italia c.c.p. 2/1260): anno L. 10.000, sem. 5300; trim. 2750. - Estero (tariffe post. vig.): anno L. 12.000, semestre 6200, trim. 4750

Redazione, Amministrazione, Tipografia: Torino, via Roma 80, tel. 57-75 (15 linee)

STAMPA SERA

Martedì 5 - Mercoledì 6 Febbraio 1963

Inserzioni: PUBBLICITA' STAMPA s.p.a. Torino, via Roma 80, tel. 57-75 (15 linee) Milano via Borgogna 2, telefono 780-121 Roma, largo N. Spinelli 5, telefono 868-477

Il giornale si riserva in ogni caso il diritto di rifiutare qualsiasi inserzione

Pubblicità: Avvisi Comm. L. 200 ogni mm. sistema-colonna (lun. 450) posiz. e date prestab. magg. 30% - Finanz. Legali L. 300 (lun. 600) il mm. - Necrologi e partecipaz.: L. 360 per parola (lun. 400) - Echi Cronaca e Spettacoli L. 400 (lun. 1200) la linea - Comm.: vedi rubriche - Estero aumento tariffe 25%. Copia arretr.: prezzo doppio - Ritiro ed. lunedì (spedi. senza Fatti sport. non asterisco): *Argentina pes. 13; Austria sc. 8; Belgio fr. 5; *Canada cents 30; *Congo fr. 10; *Danimarca kr. 1; *Egitto plas. 5,50; *Eritrea cents 40; *Finlandia mk. 45; Francia n. fr. 0,50; Germania d. m. 0,50; *Grecia dr. 5; *Inghilterra d. 0; *Iran ria. 18; Jugoslavia dinari 30; *Libano p. l. 30; *Libia pia 3,5; *Malta d. 2; *Norvegia kr. 1; *Olanda cents 40; Polonia zl. 4,50; *Portogallo esc. 4; *Somalia so. 1,10; *Spagna pts. 6; *Sud Africa rand 0,17; *Svezia kr. 0,60; Svizzera franchi 0,40; *Tunisia mill. 50; *Turchia l. l. 1,25; *U.S.A. cents 50

Forse sabato riunione del Consiglio dei ministri

Le nuove elezioni previste per il 28 aprile

La decisione definitiva spetta al Capo dello Stato, ma la data è ritenuta come la più probabile - Lo scioglimento delle Camere avverrebbe il 18 febbraio - La ripresa del processo per l'unità politica europea dopo i colloqui italo-britannici di Roma - Oggi Fanfani riceve gli ambasciatori di Parigi e di Bonn ai quali illustrerà i risultati delle sue conversazioni con Macmillan - Saragat partirà il giorno 11 per Washington dove sarà ricevuto da Kennedy - Sabato la nomina del Consiglio di amministrazione dell'Enel?

Roma, martedì sera.

Lo scioglimento delle Camere e la data delle elezioni sono gli argomenti di cui si continua maggiormente a parlare nei partiti. La decisione tocca, com'è noto, al Capo dello Stato. Questi dovrà emettere quattro decreti: il primo riguarderà la data dello scioglimento della Camera e del Senato; il secondo convocherà i comizi elettorali; il terzo fisserà la distribuzione regionale dei 315 seggi elettivi del Senato; il quarto stabilirà la ripartizione dei 630 seggi della Camera nei 32 collegi elettorali.

Si ritiene che per la data dello scioglimento delle Camere la scelta del Capo dello Stato cadrà sul 18 febbraio, mentre le elezioni verrebbero convocate per il 28 aprile.

Il processo per l'unità politica europea è ripreso dopo i colloqui italo-britannici di Roma. E anche se, per ora, non è possibile prevedere quando arriverà a conclusione, è certo che l'atmosfera di pessimismo e di delusione provocata dalla rottura di Bruxelles sia per essere superata, grazie, in buona parte, ad una intensa attività internazionale di cui il governo italiano è al centro. Ieri Fanfani ha ricevuto l'ambasciatore degli Stati Uniti a Roma, Reinhardt; quello d'Italia a Washington, Fenoaltea; i rappresentanti diplomatici del Belgio, dell'Olanda, del Lussemburgo; in giornata sarà la volta degli ambasciatori francese e tedesco. Il presidente del Consiglio si limita, è vero, a riferire ai rappresentanti dei vari Paesi della Comunità europea e a quello americano il risultato dei colloqui con Macmillan. Ma è indubbio che questo è solo un primo passo; in successive consultazioni sarà esaminata la possibilità di superare gli attuali dissensi creati dalla posizione della Germania e della Francia di quest'ultima in particolare.

Tre avvenimenti potranno essere decisivi nel quadro di questo tentativo. Si tratta della riunione del Consiglio dell'Ueo (Unione europea occidentale) che potrebbe tenersi alla fine del mese o ai primi di marzo; del viaggio di Saragat a Washington (che avrà inizio l'11 di questo mese) o della visita del Presidente americano in Europa (che dovrebbe avvenire il mese prossimo).

La riunione del Consiglio dell'Ueo permetterà un confronto tra le posizioni dei due schieramenti europei (Italia, Inghilterra, Belgio, Lussemburgo, Olanda e Francia-Germania) e darà anche modo di constatare se la politica della «mano tesa» scelta dal nostro Paese, dalla Gran Bretagna e dai Paesi del Benelux sta creando la possibilità di un riavvicinamento dei francesi e dei tedeschi.

A Washington, Saragat sarà ricevuto da Kennedy e porterà alla posizione americana il conforto dei gruppi politici laici non solo italiani, ma anche europei. Da tale colloquio il Presidente americano trarrà indicazioni che gli potranno essere utilissime nel corso del viaggio che egli effettuerà in Europa, probabilmente, come si è detto, nel mese di marzo. In Europa, Kennedy si fermerà, tra l'altro a Roma e a Bonn e specialmente nella capitale tedesca egli potrebbe, con i colloqui diretti che avrà con Adenauer e Schroeder, provocare ripensamenti che potrebbero spingere la Germania ad un riavvicinamento con gli altri Paesi europei.

Non bisogna dimenticare che la Germania, a differenza di quanto ha fatto la Francia, non ha assunto un'aperta posizione polemica nei confronti degli Stati Uniti. E bisogna anche tenere conto del fatto che l'asse Parigi-Bonn ha sollevato notevoli perplessità nei circoli politici tedeschi, compresi quelli del partito di Adenauer.

La missione di Kennedy si svolgerà, quindi, su un terreno non del tutto refrattario. Se a Bonn il Presidente americano intravvederà possibilità concrete di un ravvicinamento della Germania e della Francia, o anche solo della Germania, agli altri Paesi occidentali, non è improbabile che a breve scadenza possa essere convocato un «vertice» di tutti i capi di governo delle maggiori potenze della Nato.

Tutte queste prospettive verranno valutate dal Consiglio dei ministri. La data della riunione non è stata ancora fissata, ma si ritiene probabile che verrà scelta la giornata di sabato prossimo. Al Consiglio dei ministri Fanfani riferirà anzitutto sui colloqui con Macmillan. Si aprirà quindi una discussione sulle prospettive della situazione europea. Questa volta non si dovrebbero manifestare contrasti; infatti, il giudizio di tutti i partiti della coalizione governativa sui risultati della riunione di Bruxelles è unanime.

Abbiamo già visto, nella nostra seconda edizione di ieri, quello della dc, espresso dall'editoriale del *Popolo*. Altrettanto positivo è il giudizio dei repubblicani e dei socialdemocratici: «Bisogna essere francamente soddisfatti — affermava ieri sera la *Voce Repubblicana*, in un editoriale attribuito a La Malfa — per l'esito dei colloqui italo-britannici». *La Giustizia*, dal canto suo, rileva stamane che i colloqui «si sono conclusi con la riaffermazione della compiuta unità d'intenti sui problemi europei e della difesa dell'Occidente. Riprova, questa, del valore del risultato dei colloqui».

Nella riunione di lunedì mattina del Consiglio dei ministri, a quanto afferma «La Giustizia», oltre alla discussione sulla politica estera, si dovrebbe avere la nomina dei membri del Consiglio d'amministrazione dell'Enel. Per il Consiglio di amministrazione dell'Enel, informa il giornale del pad, sembra che il ministro Colombo abbia terminato alcune consultazioni con gli esponenti dei vari partiti.

Al Senato oggi è in esame il piano decennale per la costruzione di alloggi per i lavoratori. Il provvedimento è stato già approvato dalla Camera e sta quindi per entrare in vigore. Prossima alla definitiva approvazione è anche la legge sulle aree fabbricabili. Ha già ottenuto nel 1961 l'approvazione del Senato, e ora non per essere esaminata dalla Camera.

v.

La sindachessa e il generale

Al ballo della stampa, la signora Rut Brandt, consorte del borgomastro di Berlino-ovest, danza col generale James Pork, comandante militare americano

Collisione fra due navi presso il porto di Baltimora

Baltimora, martedì sera.

Il mercantile norvegese «Skaustrand», da 15.500 tonnellate e la petroliera americana «Thirtie» da 16.165 tonn. sono entrati in collisione nel canale di accesso al porto di Baltimora.

La nave norvegese è carica di minerale di ferro e proviene dal Brasile. La petroliera non ha carico a bordo. Non si è sviluppato alcun incendio a seguito della collisione e non vi sono stati feriti. Le prue delle due navi si sono incastrate l'una dentro l'altra e i rimorchiatori hanno impiegato circa un'ora per liberarle.

Ieri, in California (+27 gradi)

Mentre in Europa e in gran parte degli Stati Uniti si registrano basse temperature con abbondanti nevicate, il tempo in California è molto mite. A Santa Monica, dove questi due giovani si accingono a mettere in mare il loro sandolino, ieri il termometro segnava 27 gradi sopra lo zero (Telefoto a «Stampa Sera»)

Perplessità anche in Francia per la nuova politica

Duplice iniziativa gollista verso Mosca e Madrid

De Gaulle spera di poter concludere (come leader dell'Europa) un accordo con l'Urss che ponga fine alla guerra fredda - Nello stesso tempo vuole stringere legami particolari con la Spagna, di cui patrocina l'ammissione nella Nato (e forse nel Mec)

Parigi, martedì sera.

Negli ambienti internazionali della capitale francese si fanno due ipotesi a proposito delle iniziative di De Gaulle in politica estera:

1) De Gaulle starebbe adoperandosi per un sollecito accordo con Mosca;

2) Parigi e Madrid stanno costituendo un asse che potrebbe alterare la struttura militare ed economica dell'Europa Occidentale.

Riferendo che in questi ultimi dieci anni la Russia si è molto allontanata dai chiusi confini dello stalinismo, il Presidente francese confida che questo processo di liberalizzazione sia destinato a continuare. «Tra una quindicina d'anni — egli avrebbe detto esplicitamente — può darsi che la Russia finisca per subire una influenza borghese come l'Occidente un'influenza socialista, tanto da ridurre sensibilmente l'attuale fosso che separa i due mondi».

A questo punto, sempre secondo De Gaulle, è probabile che la guerra fredda termini tra la Russia e l'Occidente.

La Francia, che nella concezione gollista a quel tempo dovrebbe ormai essere solidamente alla testa dell'Europa, potrebbe allora trattare con il Cremlino su una base di parità, grazie anche al deterrente rappresentato dalla «force de frappe».

Circa le voci di un asse Parigi-Madrid esse sono state originate dalla visita nella capitale spagnola di un numero rilevante di alti esponenti francesi, tra cui il ministro degli Interni, Roger Frey.

La «visita privata» di Frey — si rileva — si è conclusa con un significativo colloquio con lo stesso generale Franco. La spiegazione ufficiale francese sulla visita di Frey a Madrid tende a minimizzare l'importanza dell'avvenimento, sostenendo che il ministro desiderava ottenere dai responsabili spagnoli l'impegno di porre un termine all'attività degli attivisti francesi dell'Oas residenti in Spagna.

Gli spagnoli affermano però che anche il ministro degli Esteri ed il ministro delle Finanze francesi si recheranno prossimamente a Madrid.

Mentre negli ambienti responsabili francesi si smentisce ufficialmente per ora che si stia lavorando ad un asse Parigi-Madrid, si sottolinea che De Gaulle ha una grande simpatia per il popolo spagnolo. Egli ritiene che «un giorno la Spagna sia destinata a riprendere il suo legittimo ruolo di grande Paese europeo».

Questo «legittimo ruolo», nel pensiero gollista e fuori di metafora, consisterebbe essenzialmente nell'ammissione di Madrid nella Nato; ora caldeggiata dagli altri membri dell'Alleanza a causa del regime dittatoriale fascista di Franco.

Un giorno — sempre secondo De Gaulle — la Spagna potrebbe anche entrare a far parte del Mercato comune.

Da rilevare infine stamane un fatto assai sintomatico sulle perplessità che desta negli stessi ambienti della destra economica francese, l'evoluzione politica gollista. A proposito dei contrasti che affiorano a Bonn tra i dirigenti della Germania Occidentale a seguito della crisi del Ulm, il quotidiano Aurore dichiara oggi:

«La crisi tedesca è venuta a far di pelle e nessuno può sostenere che si tratti di semplici divergenze interne. In realtà tutto l'Occidente è o sarà interessato dal suo esito. Dietro Erhard vi sono l'America di Kennedy, l'Inghilterra di Macmillan e gli europeisti.

«Dietro Adenauer vi è De Gaulle ed un patto che, in un qualsiasi momento potrebbe essere rimesso in questione».

a. p.

Il sindaco di Ivrea ha superato il malore

Ivrea, martedì sera.

(r. s.) Le condizioni del sindaco di Ivrea, prof. Umberto Rossi, colpito la scorsa notte da collasso cardiaco, sono leggermente migliorate. Il prof. Rossi, che ha 47 anni, aveva accusato il malore non appena rientrato a tarda notte nella sua abitazione al termine di una riunione consiliare durante la quale era stato approvato il bilancio preventivo per l'anno 1963. Era prontamente intervenuto il prof. Maggiorotti che il mattino successivo, con il prof. Da Benedetti e il dott. Boario, teneva un consulto per accertare la gravità del male. Il responso dei medici non è stato sfavorevole; anzi, i sanitari hanno lasciato intravvedere la possibilità che entro un paio di mesi il professor Rossi (ormai alla sua terza amministrazione in veste di sindaco) possa riprendere, sia pure con una certa cautela, la sua attività.

Oggi il prof. Rossi, che ha già ricevuto la visita di numerose personalità politiche cittadine, primi fra tutti i consiglieri comunali, è stato trasportato alla «Clinica Eporediese» dove rimarrà per tutto il periodo di cura.

Le quotazioni nelle Borse

A TORINO

	4	5		4	5
VALORI DI STATO			**ELETTRICI**		
Rendita 5 %	117,85	118,10	IP	1195	1192
» »	117,75	118 —	Ital	926	924
Redimibile 3 1/2 %	95,25	95,50	Ed.	925	923
» »	95,15	95,15	Ed. Meridionale	2710	2710
Ricostruz. 3 %	89,55	89,75	Mediterranee	2090	2090
» »	89,40	89,65	Pirelli	2120	2120
Ricostruz. 5 %	100,60	101,10	Pirelli	1752	1750
» »	100,50	101 —	Rinascente	3150	3150
Ricostruz. 5 %	100 —	100 —	Soc. Meridionali	850	815
BIR fond. 5 %	—	—	Terni	1020	1020
Fond. 5,5% Istituti	99,975	99,975	Vetrerie Riunite	1790	1870
Fond. 5,5% Ed. '54	100,10	100,10	**METALMECCANICI**		
Fond. 5,5% Ed. '55	100,80	100,90	Ansaldo	2627	2669
» »	102,75	103,05	Ansaldo priv.	2075	2085
» »	103,55	103,80	Breda	910	910
» »	103,30	103,60	Breda priv.	5900	5900
» »	103,50	103,75	Breda ris.	2850	2830
» »	104,63	104,90	Breda ris. priv.	1298	1305
» »	104,95	104,95	Caproni	1430	1446
Fond. 5,5%	102,75	103,75	Caproni priv.	1220	1280
			Fornaci	470	445
OBBLIGAZIONI			Italcem	2247	2270
			Italcem priv.	4720	4840
I.R.I. 3 1/2 % 1934	99,70	99,70	**TESSILI E MANIFATT.**		
» 3,50 % 1936	100,95	100,95	Bemberg	13600	13625
» 5 % 1936	100,50	100,50	Cascami	5040	5120
» 5 % 1937	100,80	100,90	Cascami priv.	3920	4000
» 5 % 1937	100,80	100,80	Cascami ris.	3800	3800
» 5 % 1938	100,80	100,80	Cotonif. Valdocco	500	500
» 5 % 1939	97,40	97,525	Linificio	470	470
» 5 % 1940	97,25	97,30	Lis	5300	5300
» 5 % 1941	97,45	97,45	**DIVERSI**		
» 5 % 1942	111,40	111,65	Montecatini	1640	1653
Ulivi. 3,50 %	116 —	116 —	Montecatini priv.	2000	2000
» 3,50 %	99,75	99,75	Montecatini ris.	6900	6900
» 5 %	97,50	97,50	Pirelli	42000	41500
» 5 %	98,50	98,50	Pirelli priv.	8750	8720
» 5 %	98,60	98,40	Pirelli ris.	1850	1865
» 5 %	98,40	98,60	Rinascente	2520	2225
» 5 %	98,60	98,70	Rinascente priv.	2548	2581
» 5 %	93,70	94,30	Unione Manif.	288	279,50
» 5 %	93,70	94 —	Viscosa	118	118,50
Ed. Ff. 3 %	92,60	93 —	S.A.I.E.M.	1650	1590
» 3 1/2 %	97,45	97,55	**MINERARI-ESTRATTIVI**		
» 5 %	99,25	99,25	Montecatini	787	805
C.R.E. 5 %	101,35	101,60	Safau Fonderie	36100	36100
Cat Fiorentina 5 %	100,55	100,55	M. Amiata	5100	4900
» 5 %	100,15	100,15	**ALIMENTARI**		
» 5 %	100,15	100,15	Ind. Zuccheri	300	300
» 5 %	99,95	100 —	Saffa	117	117
» 5 %	100,45	100,55	Saffa priv.	245	247
» 3 1/2 %	96,40	96,55	Unione Ital.	2770	2760
» 5 %	95,50	95,50	**IMMOBILIARI**		
» 5 %	94,40	94,55	Beni Stabili	7600	7600
» 5 %	94,20	94,50	Ilvra	4300	4300
» 5,5 %	94,70	94,70	Risanamento (Napoli)	7400	7600
» 5,5 %	96,50	96,50	Immobil. Roma	1208	1220
» 5,5 %	96,50	96,50	Risanam.	2400	2400
» 6 %	94 —	94 —	**CINEMA**		
» 3 1/2 %	92 —	92 —	Lazio Produz.	1290	1300
Stellone. 5 %	92,50	92,50	Cinet. Ind. Audiov.	910	910
P. Ed. Rec. 5 %	95 —	95 —	Ind. Radiof. Cinet.	1365	1365
C.I.R. Ediz. 5 %	95 —	95 —	Cinema Diffusion	3900	4070
Cassa R.P. 5,5%	99,50	99,50	Cinema Mondo	27800	28000
Ed. Pubblici 5 %	95,60	95,60	Generali Immob.	40000	40650
Ed. Pubblici 5,5 %	95,35	95,35	Ligure	6500	6800
Ed. Scolast. 5 %	94,90	94,90	Pisorti	5000	5100
Ed. Scolast. 5,5 %	95,25	95,25	Cinematog. Parioli	1602	1610
Ed. Pescatori 5 %	95 —	95 —	Rinascente	702	725
Ed. Pescatori 5,5 %	100,25	100,35			
Ed. Sanità 5 %	100,50	100,50			
Ed. Sanità 5,5 %	100,70	100,70			
Ed. Sicilia 5 %	100,40	100,40			
Ed. Sicilia 5,5 %	100,90	100,90			

AZIONI PER CONTANTI TRASP., ASSIC., FINANZ.

Ass. Assic. Torino	14300	14700
Ass. Ass. Ver. prior.	9250	9425
Assic. Generali	125500	126500
Cons. Ind. Ass.	3100	3125
Fond. Finanz.	—	2950
Fin. Gestione	3600	3600
Ind. Meridionali	2195	2260
S.A.I.	17000	17000
Torino Nord	48 50	48 50
SIT	3000	2995
Lloyd	2500	2500
Navigazione	1259	1305
Mediterranea	85000	87100
La Centrale	51100	51400

A TORINO — Il mercato presenta trimestralmente un consolidamento dei prezzi ultimi di ieri. Attraverso contrasti ed oscillazioni si delinea più tardi una lieve e cauta ripresa, che interessa, in chiusura, la consueta gamma delle voci di punta. Per altri valori si registra, invece, una situazione statica, con alcuno chiusure negative nei confronti di ieri.

Titoli di Stato ed obbligazioni invariati.

Dopoborsa lievemente migliore.

Diritti Ravasi 80.

Corso ufficiale dei biglietti di banca esteri: dollaro Usa 620,10; dollaro canad. 573,25; franco svizzero 143,35; corona danese 89,80; corona norvegese 86,65; corona svedese 119,50; fiorino olandese 173; franco belga 12,40; franco francese 126,60; sterlina GB 1740,50; marco germanico 154,90; scellino austriaco 24; escudo portoghese 21,45.

Prezzi informativi delle valute raccolti fuoriborsa: sterlina oro 6000-6200; marengo svizzero 5400-5600; sterlina carta unitaria 1755-1765; dollaro carta Usa 619-622; franco svizzero 143,50-144,50; franco francese 125,80-127,50; oro fino 702-713; argento 26-27.

A MILANO — Il mercato azionario registra stamane una moderata reazione correttiva alle marcate perdite di ieri. L'inizio della seduta è molto incerto e vengono segnate ulteriori flessioni; sui minimi, però, interviene il denaro con acquisti a difesa e da parte speculativa che risollevano i corsi sui livelli di ieri.

Nelle ultime battute il tono dei mercati si rafforza ulteriormente permettendo ai titoli più rappresentativi di chiudere in moderato ricupero rispetto a ieri.

Ben tenuti i titoli di Stato; resistenti le obbligazioni.

Ecco le quotazioni odierne:

Mediobanca 38.980; Bastogi 2350; Fisclettrica 1273; Finmare 544; Finsider 1560; Mittel 3421; Gim 6890; Invest 5840; La Centrale 11.490; Sviluppo 2280; Ass. Generali 128.500; Fond. Incend. 13.000; Assicur. Italiana 63.800; Has 50.950; Toro 14.450; Toro priv. 9301.

Ferr. N. Ord. 1980.

Châtillon 3700; Cantoni 29.630; Olcese 1470; Cucirini C. C. 10.650; De Angeli 4410; Cascami Seta 7000; Gavardo 3850; Lanificio Rossi 4610; Linif. e Canap. 965; Rossari e Varzi 38.000; Rotondi 48.350; Tosi 5930; Snia Viscosa ord. 5140; Snia Viscosa priv. 4020; Marzotto 2010; Un. Manifatture 51.000; Fisac 426.

Italcase 2228; Italsider 1462; Metalli 4510; M. Amiata 4805; Montecatini 2586; Monteponi 815; Siais 4650.

Bianchi 555,50; Fiat 2672; Fiat privileg. 2080; Fiat 1845; Trafilerie 1650; Olivetti pr. 4850; Westinghouse 1285; Nebiolo 890.

Sado 1032; Cieli 2500; Dinamo 1990; Edison 4035; Edison Volta 1980; Bresciana 1870; Sarda 3890; Valdarno 2710; Emiliana 1775; Subalpina 2230; Magneti Marelli 1639; Ercole Marelli 835; Orobia 2055; Romana Elettr. 2505; Sese 1710; Sip 1150; Meridieletir. 2682; Stet 2925; Tecnomasio 3055; Tesi 1700; Terni 499,25; Unes 2117; Vizzola 3155.

Dist. Italiane 1900; Eridania 2870; Romana Zuccheri 276; Motta 31.100.

Anic 1872; Italgas 1663; Liquigas 295; Mira Lanza 41.450; Pibigas 151,50; Rumianca 2299; Larderello 2325; Saffa 6740; Carlo Erba 14.100.

Aedes 4190; Beni Stabili 7500; Immobiliare 1315; Risanamento 7816; Sifac Genova 4900.

Cartiere Burgo 28.400; Ciga 7106; Eternit 6869; Linoleum 2020; Italcementi 21.280; Cementir 6950; La Rinascente 777; Pirelli S.p.A. 5120; Pirelli e C. 7296; Condotte 885; Ceramiche Pozzi 990; Ledoga 13.108.

Banconote (prezzi ufficiali): dollaro Usa 620,20; dollaro canadese 573,25; sterlina 1740,50; franco svizzero 143,40; franco franc. 126,60; franco belga 12,41; fiorino olandese 172; marco germanico 154,95; scellino austriaco 24,01; peseta spagnola 10,25; escudo portoghese 23,45; corona danese 89,80; corona svedese 119,50; corona norvegese 86,65; dinaro jugoslavo (taglio grosso) 0,60; dinaro jugoslavo (taglio piccolo) 0,60.

Prezzi informativi: sterlina oro vecchio 6058-6158; sterlina oro nuovo 5956-6156; marengo 5450-5650; sterlina unitaria 1750-1763; dollaro carta 620-623; franco svizzero 143,40-144; franco francese 126,90-128,50; oro fino 700-705; argento 26,50-27,00.

A GENOVA — L'apertura segna qualche spunto positivo che in successive mini-sessioni contrattazioni provvedono in parte ad annullare. Nel complesso, il mercato oppone quel tanto di resistenza sufficiente a impedire altre cadute di livello, ma non si impegna oltre.

Ecco alcuni prezzi — Centrale 11.325; Generali 127.800; Has 50.100; Meridionali 2230; Nai 16.750; Viscosa ord. 5125; Viscosa priv. 3980; Finsider 1560; Catini 2578; Italsider 1462; Fiat ord. 2660; Fiat priv. 2085; Sip 1150; Teti 2575; Edison 4053.

A FIRENZE — Qualche recupero, in conseguenza di interventi a difesa, ha caratterizzato la seduta odierna. Gli affari, tuttavia, si mantengono scarsi.

Ecco alcuni prezzi: Bastogi 2330; Centrale 11.400; Fondiaria Vita 33.500; Fondiaria Incendio 12.980; Viscosa ordinarie 5150; Montecatini 2570; Fiat ordinarie 2670; Magnina 1340; Valdarno 2715; Immobiliare 1212.

Uccisi da una turba di negri cinque bianchi in Sud Africa

JOHANNESBURG, martedì sera.

Cinque sudafricani di razza bianca sono stati assassinati da una folla di africani nella prima ora di oggi al ponte Basheve, nel territorio del Transkei.

Un sesto bianco è riuscito a fuggire e a dare l'allarme nella città di Engcobo che dista 32 km. dal luogo dove è avvenuta l'aggressione.

nelle edicole i primi fascicoli di

Capolavori nei secoli

FRATELLI FABBRI EDITORI

CRONACA CITTADINA

Temerario colpo ladresco stamane alle 10 in corso Belgio

In pieno giorno i "banditi del cric,, assaltano la vetrina d'un gioielliere

La solita tecnica fulminea, sotto gli occhi dei passanti: piombano con l'auto sul marciapiede, infrangono il cristallo e afferrano alcuni «plateaux» di anelli e braccialetti - In quel momento l'orefice stava telefonando nella retrobottega - Accorre al fragore, ma la «Giulia» degli svaligiatori è già ripartita col bottino di un milione - A Moncalieri: svuotate in una chiesa cinque cassette delle elemosine

Dopo aver infranto la vetrina, i ladri hanno abbandonato il cric. I proprietari sono rimasti allibiti

Alle 10 di stamane, sotto gli occhi dei passanti, è stata saccheggiata la gioielleria di corso Belgio 136. I ladri hanno agito fulmineamente, con il sistema consueto, cioè infrangendo la vetrina con un cric.

Il proprietario del negozio, Giuseppe Monti di 31 anni, in quel momento era nella retrobottega, intento a telefonare ad un cliente. La moglie, Irene, era ancora nell'alloggio che è proprio sopra la gioielleria. Il marito udendo lo schianto del cristallo è accorso sulla soglia, la donna s'è affacciata dal balcone. Ma già i ladri erano ripartiti velocissimi sulla loro auto, una «Giulia» bianca, abbandonando il cric davanti alla vetrina.

Una donna, dall'altro lato, della strada, aveva assistito a tutta la scena. «Ho visto l'auto arrivare — ha raccontato — diretta verso Sassi. Andava molto forte. Poche decine di metri prima della gioielleria, ha sviato diagonalmente a destra, balzando sulla banchina del tram. E' passata fra due alberi del controviale, è salita con stridio di freni sul marciapiede. Io ho creduto che si fosse rotto lo sterzo, o che fosse scoppiata una gomma. Ho gridato. Pensavo che la macchina andasse a fracassarsi contro il negozio e mi ero coperti gli occhi con le mani».

Nella «Giulia» secondo alcuni testimoni c'erano tre giovani, secondo altri erano due. Quello che sedeva a fianco del guidatore ha aperto la portiera e ha scagliato a tutta forza il cric che teneva in mano contro il cristallo. Infine, scesa dalla vettura, ha afferrato con affanno alcuni *plateaux* di anelli, braccialetti e collane ed è tornato in macchina. La «Giulia» è ripartita in direzione di Sassi, passando di nuovo fra le piante e saltando la banchina della sede tranviaria. Nessuno ha rilevato il numero di targa. Hanno saputo dire soltanto che si trattava di una targa di carta. Il particolare comunque ha scarsa importanza. E' quasi certo che anche la macchina era stata rubata.

Sul posto è accorsa immediatamente la Squadra Mobile. Il gioielliere derubato non ha ancora fatto un inventario preciso della merce rubata. Il bottino dei ladri comunque, in base ad un primo esame, supera il valore di un milione.

* Un ladro è entrato di soppiatto nella chiesa di Santa Croce nella via dello stesso nome, in Moncalieri, e si è dedicato a scassinare le cassette dell'elemosina. Cinque hanno ceduto facilmente, due, munite di più robusti lucchetti, hanno resistito. Comunque il bottino non è certo rilevante: non più di qualche biglietto da mille. Il furto è stato scoperto dalla persona di servizio del parroco, Maria Barretta, scesa in chiesa verso le undici a farvi pulizia. Si ritiene che il ladro abbia agito fra le nove, quando cessano le funzioni del mattino, e l'ora in cui entrò la «perpetua».

Nella notte, all'Ospedale infantile, dopo una straziante agonia

Morto il bimbo che giocando si è incendiato il grembiule

Il gemello scampato, in braccio ad uno dei soccorritori

L'angosciosa veglia dei genitori: hanno sperato sino all'ultimo, ma il piccino non ha potuto sopravvivere alle terribili ustioni che gli avevano piagato tutto il corpo - Come il fratellino gemello è scampato alle fiamme appiccate con i cerini

L'angoscia dei genitori del bimbo morto ustionato

All'ospedale infantile è morto questa notte Leonardo Vitiello, il bimbo di tre anni che ieri si era incendiati gli abiti giocando con una scatola di fiammiferi. Al suo capezzale erano i genitori: Elio, di 33 anni, operaio della Fiat, e Rosaria Calolo, di 31 anni. Fino all'ultimo avevano sperato in un miracolo: ma le ustioni riportate dal piccino erano troppo gravi ed estese. Tutto il corpo, — il viso, le braccia, le gambe ed il busto, — era coperto di piaghe profonde. In serata si è manifestato il blocco renale, conseguenza irrimediabile delle bruciature, dovute all'intossicazione del sangue. Il bimbo è spirato verso le tre, dopo una straziante agonia.

Poco dopo il padre, affranto dall'angoscia, è tornato nell'alloggio della tragedia, in via Duino 137, a prendere degli abiti per rivestire il figlioletto. Nella casa c'erano ancora i segni del dramma, accaduto poco prima di mezzogiorno di ieri: dei giornali bruciacchiati, dei fiammiferi sparsi per terra. La fatalità è all'origine della disgrazia. Leonardo e il suo fratello gemello, Luigi, erano soli mentre la mamma è fuori in spesa. Ma lassù il tempo era brutto, la strada ghiacciata e scivolosa, e la donna ha preferito lasciare in casa i due fratellini. Avrebbe fatto in fretta, aveva poche cose da comprare.

Leonardo e Luigi erano molto vivaci. Affinché non mettessero soltanto l'allegria, la madre li ha chiusi nell'ampio corridoio, dove non c'è che un attaccapanni e un portaombrelli. Ha dato loro alcuni giornaletti illustrati e qualche balocco perché giocassero. I due bimbetti, nei loro grembiulini scuri, uguali, si sono seduti sul pavimento, senza far capricci. La madre ignorava che Leonardo aveva in tasca una scatola di zolfanelli presa poco prima in cucina. Poco dopo i vicini di casa hanno udito le grida ed il pianto disperato dei due gemelli.

Nel cortile, di fronte all'alloggio che è al pianterreno, c'è una officina. Un operaio, Francesco Bracco di 24 anni, è balzato sul terrazzino del Vitiello, ha sfondato la porta della cucina e poi quella del corridoio. Uno spettacolo terrificante s'è presentato ai suoi occhi. Leonardo, con il grembiulino e gli indumenti in fiamme si rotolava per terra urlando. Il fratellino terrorizzato si era rintanato in un angolo del corridoio, ed era rimasto illeso.

L'operaio aveva subito ha preso fra le braccia il piccino ustionato e lo ha avvolto in una coperta soffocando la fiamme. Erano accorsi intanto altri vicini. Qualcuno aveva telefonato alla Croce Rossa. Ma prima che giungesse l'ambulanza un ingegnere caricava Leonardo sulla sua macchina e lo portava all'ospedale infantile.

Purtroppo le condizioni del bimbo non lasciavano speranze.

Stefania Sandrelli

la giovanissima attrice che ha ottenuto un grande successo personale recente a MARCELLO MASTROIANNI in «DIVORZIO ALL'ITALIANA» ha dato vita nel suo primo ruolo di protagonista ad una commedia concertante, divertente, provocatoria, squisitamente contemporanea.

Salvata all'ultimo istante nella cucina in fiamme

Per salvare la sua povera casa, una vecchietta ha rischiato di morire tra le fiamme che hanno distrutto la cucina. L'incendio è scoppiato questa mattina verso le otto, nella casetta in via Quarto dei Mille 11 (barriera di Francia) di cui è proprietaria la settantacinquenne Olivia Vassallo ved. Rocca.

Il piccolo edificio ha soltanto il piano rialzato e si compone di quattro stanze, due delle quali sono affittate dalla Rocca alla signora Maria Bardelli. E' stata quest'ultima che stamane, avendo visto dense fumo filtrare dagli interstizi della porta, si è precipitata nell'alloggetto della padrona di casa: la vecchietta si aggirava sperduta nella cucina, tentando di portare in salvo qualcuna delle suppellettili già in preda alle fiamme, lasciandole per afferrare un mucchio di carlaccia, e così via.

Con grande stento la Bardelli la trascinava all'aperto: le due donne erano appena uscite che il fuoco divampava più alto e il piccolo locale diventava un vero rogo. Sarebbero bastati alcuni attimi di ritardo, perché la Rocca vi restasse prigioniera.

I vigili del fuoco sono accorsi immediatamente ed hanno domato l'incendio, prima che distruggesse l'intera costruzione. La Rocca ha riportato ustioni assai gravi al volto ed alle mani, ma rifiuta assolutamente di essere portata in ospedale: continua a frugare fra i resti ancora fumanti della cucina, nella speranza di salvare chissà che cosa fra il mucchio di rifiuti di cui l'aveva colmata.

"Pazienza se non si fuma ma senza sale come si fa?,,

Il dramma delle massaie che non riescono a trovarne neppure un pizzico e sono costrette a cucinare cibi insipidi

I pacchi di sale sono diventati in poche ore preziosi e introvabili

Con un colpo di fulmine si è precipitata, ieri, l'incentro fra il ministro delle Finanze ed i rappresentanti dei dipendenti dell'Azienda Monopoli di Stato. Lo sciopero, parziale, continua, e non è da escludere che prosegua prolungato fino a lunedì prossimo.

La conseguenza dell'agitazione sono già state subito da molti cittadini che hanno dovuto ragionare le sigarette e che sono stati costretti, addirittura, a rinunciare al fumo. Ma non è questa l'aspetto più grave della situazione, che va rapidamente peggiorando. E' la mancanza di sale il problema che preoccupa maggiormente. Anche per i tabacchi accanti è un sacrificio più pesante maggiore rinunciare ai cibi insipidi che restare senza sigarette.

In molte rivendite di sale non se ne trova più. L'esaurimento delle scorte si è verificato in particolare nei negozi di periferia che hanno fatto il consueto rifornimento settimanale lunedì o martedì scorso. Forse già domani in qualcuna di queste zone della città si considererà a maggiore penuria il pane insipido. Già ieri, non poche massaie sono state costrette a cucinare senza sale. E' un dramma — ci ha detto una signora — a cui non so trovare rimedio. Anche i cibi migliori che io so fare, su insipidi si mangiano malvolentieri. E quando non si è soddisfatti del pranzo ogni piccola contrarietà crea nervosismo: per un nonnulla litigo con mio marito».

Di nuovo disagio in città per lo sciopero dei tram e dei pullman

Grandi ingorghi nel traffico e camminate per chi non ha l'auto

Circolazione superiore del 40 per cento alla normale; ricomparse frotte di ciclomotori e di ormai dimenticate biciclette - Alle 20 terminano gli scarsi servizi sussidiari - Giovedì altro sciopero Atm e Satti

Folla alle fermate degli autoservizi sussidiari, taxi introvabili, «autostop» per le vie del centro e della periferia, ingorghi di traffico: ecco il panorama di Torino in conseguenza dello sciopero dei dipendenti delle aziende municipali (Atm e Satti). Il disagio ha colpito tutta la cittadinanza, anche coloro che hanno potuto servirsi di un mezzo proprio perché la circolazione è stata del 30-40 % superiore al normale: gli «automobilisti della domenica», coloro che possiedono due vetture, perfino i proprietari di «pezzi d'epoca» quasi da museo hanno tirato fuori ogni veicolo dalla rimessa. Sono ricomparsi a frotte, malgrado il gelo, motoscooters e ciclomotori e anche le biciclette, in rapido declino nella nostra provincia, hanno reso insperati e preziosi servizi.

I Vigili urbani si sono impegnati in un lavoro ben più duro del normale, sia in parecchi incroci del centro ai passi sole dopo lunghe attese. Ad ogni modo la motorizzazione privata si è rivelata preziosa, anzi indispensabile per alleviare il disagio: contrariamente ai soliti luoghi pochi sono le vetture che recano solo il guidatore, quasi tutte viaggiano al completo. Chi porta i parenti, chi i compagni di lavoro, chi si ferma a conoscere un «passaggio»: davanti a Porta Nuova le soste dovute all'autostop erano così numerose da ostacolare il traffico. Molti infine hanno preferito incamminarsi a piedi: 10 o anche 20-30 minuti di marcia sono preferibili all'esasperante attesa vicino alla paina di una fermata, soprattutto quando il termometro, come stamane, è sotto zero.

L'Atm ha potuto organizzare soltanto 30 linee, fra urbane ed extraurbane, con 90 mezzi, per metà autopullman, per metà camion militari (il comando della Regione ha messo 50 autocarri a disposizione per i trasporti e il no ha dati alle Poste). Ma questi ultimi fanno i biglietterai guardie giurate. Il servizio (tariffa 40 lire, validi tesserini e abbonamenti Atm) durerà fino alle 20 di stasera, come quello organizzato dalla Satti sulle principali linee extraurbane della sua rete. E' chiaro che simili mezzi sono assolutamente insufficienti per trasportare un milione di passeggeri (tanti sono ogni giorno i clienti dell'Atm): una parte potrà poi contare servizi dei servizi speciali istituiti per i propri dipendenti dalla Fiat e da altre aziende della città e dalla cintura industriale, come Lancia, Facia, Orsal, Pirelli, Cmz, ecc.

Le attese alle fermate sono molto lunghe perché spesso i pullman e gli autoscorri, di capienza limitata in confronto a quella dei tram e degli autoarticolati dell'Atm, partono già affollati dal capolinea. In quasi tutti gli uffici e gli stabilimenti vi sono assenze, ma soprattutto sono stati moltissimi i ritardi. Gravi disagi nelle scuole: nelle elementari, i bimbi abitano in genere nella zona stessa, ma gli insegnanti sono stati in molti casi nell'impossibilità di giungere in tempo.

La vertenza sindacale dei trasporti non sembra purtroppo vicina alla soluzione. I sindacati sono fermi nelle loro richieste, motivate con il forte aumento del costo della vita, il caro-affitti e la mancata applicazione dell'accordo per la riduzione dell'orario, mentre il Comune afferma che sarebbe impossibile sostenere gli oneri che deriverebbero dall'accoglimento delle richieste. Se non vi sarà un fatto nuovo (imprevedibile per oggi), dopodomani lo sciopero riprenderà.

Cliniche universitarie e ospedali in sciopero

Per la prima volta coincidono tre agitazioni: docenti e assistenti della facoltà di medicina, primari e medici, infermieri e personale tecnico - Un telegramma del sindaco: si chiede una adeguata assistenza ai malati

Oggi, per la prima volta nella lunga vicenda delle agitazioni negli ospedali, tutto il personale (amministrativo, dai primari agli infermieri, dai docenti universitari agli assistenti, è in sciopero. Ad eccezione degli interventi d'urgenza e dei servizi di pronto soccorso e di un minimo di assistenza ai degenti, ogni attività è paralizzata non soltanto negli ospedali in senso stretto, ma anche nelle cliniche universitarie.

La situazione si va facendo grave, il disagio per i malati è preoccupante, poiché stanotte si è fermata anche l'attività del settore ostetrico. Di questo allarme si è fatto interprete il Sindaco con un telegramma al preside della Facoltà di medicina, prof. Holzl, in cui si afferma: «La convergenza delle controversie non possono riversarsi su malati e bisognosi. L'assistenza ospedaliera è insufficiente. Invito ad assumervi doveri adempimenti». Le vostre benemerenze passate mi assicurano che provvederete. Attendo fiducioso conferma».

Le agitazioni sindacali in corso sono tre, distinte ed autonome. Quella dei dipendenti ospedalieri (amministrativi, infermieri, tecnici, ecc.) è iniziata oggi e lo sciopero durerà per tre giorni. Essa è stata decisa per protestare contro la posizione negativa assunta dalla autorità governative e dalla «Piaro»: il 23 gennaio scorso vi è stata la rifiuta alla firma degli accordi per i miglioramenti salariali e normativi già concordati.

Negli uffici amministrativi è presente un solo impiegato per l'amministrazione; nei reparti assistenza una persona ogni 4-5 degenti, due altre i 6-8; assenze degli ambulatori e nei laboratori, solo interventi urgenti nelle sale operatorie. Gli altri servizi (farmacia, lavanderia, centrale termica, ecc.) devono garantire il servizio.

Il secondo sciopero è ad oltranza. E' stato proclamato sabato dall'Associazione nazionale primari e dalla Confederazione dei medici ospedalieri. Si protesta perché è stata negata ai primari la conservazione del posto fino ai 70 anni (ed alcuni ed assistenti lavora anche oggi concessi i 65 sono come limite di età) e non è stata accolta la proposta di istituire un periodo di obbligatorio di pratica ospedaliera per i neo-laureati.

Nella facoltà di medicina, quindi in tutte le cliniche universitarie, professori, assistenti e studenti sono in sciopero per motivi opposti. Gli studenti dicono che, considerando gli anni ed assistenti in carriera fino ai 65 anni, in porte degli ospedali resterebbero chiuse per decenni ai giovani; i professori affermano che soltanto le cliniche universitarie possono svolgere una funzione didattica dopo la laurea.

Stamane alle 10,30 studenti ed assistenti di medicina si sono riuniti in assemblea all'Istituto di fisiologia umana in via Michelangelo 3. Dopo la riunione si sono recati in corteo fino in piazza Castello: una delegazione si è recata dal Prefetto.

Il Capo di S. M. della Marina in visita alla Fiat Mirafiori

L'ammiraglio di squadra Ernesto Giuriati, capo di Stato Maggiore della Marina militare, è giunto stamane a Torino. Lo accompagnavano l'ammiraglio di squadra Francesco Basiliati, comandante in capo del Dipartimento militare marittimo dell'Alto Tirreno, e altri alti ufficiali locali della Marina.

Alla Fiat Mirafiori gli ospiti sono stati accolti dal prof. Valletta, dall'ing. Boano e dai loro collaboratori. Oggi e domani visiteranno altri impianti e stabilimenti della Fiat.

Un numeroso gruppo di ufficiali e tecnici degli Usa, del Canada e della Lockheed e degli Stati Maggiori della Aeronautica militare dei Paesi aderenti interessati alla produzione integrata del velivolo da caccia «F 104 Starfighter», sono da alcuni giorni nella nostra città per partecipare a riunioni di lavoro che si tengono alla Fiat.

Il Carnevale è già in cantiere: varerà due luna-park e una grassa fiera dei vini

Giovedì si inaugura il festival della gastronomia - Sabato il via ai divertimenti - Tra le novità: i reattori da combattimento - Niente sfilata di carri allegorici, ma spettacoli per vecchi e bambini

Torino si prepara ad entrare nel clima festoso del Carnevale. Giovedì sarà inaugurata in Piazza dei vini che è giunta alla 30ª edizione. La mostra enologica è stata allestita anche quest'anno nell'area dove sorgeva l'ex caserma dei bersaglieri, in via Principe Amedeo 48. Si estende su una superficie coperta di oltre tremila metri quadrati. Gli espositori sono una sessantina. Per ragioni di sicurezza l'impianto di riscaldamento è stato realizzato con lampade di quarzo. Anche i fornelli e le cucine dove verranno cotti i cibi funzioneranno ad energia elettrica. Il comitato organizzatore, superate alcune difficoltà che volevano la mostra rimandata o addirittura soppressa, sta raccogliendo le ultime adesioni. Carpentieri e falegnami lavorano febbrilmente per approntare in tempo gli stands.

Un'insolita animazione regna anche nella vicina piazza Vittorio Veneto: sono cominciati ad arrivare i primi carrozzoni pieni di incastellature metalliche, galbbi volanti, automobiline. In pochi giorni la città dei divertimenti sarà pronta: sabato verrà aperta ufficialmente la breve stagione del parco giochi. Molte le novità. Anche se la folla non disdegna i vecchi divertimenti, i barnevamati sanno che è necessario rivegliare l'interesse del pubblico con qualche spettacolo inconsueto, e così, accanto ai tradizionali autoscontri e al castello delle streghe, dove agli innamorati, comparirà quest'anno una piazza con reattori da telecombattimento.

I piloti potranno, con l'aiuto di una mitragliatrice a raggi luminosi, colpire la fotocellula dell'apparecchio avversario e colpirgerlo ad abbassarsi. Tre i padiglioni d'entrata ci sarà «La cascata del Niagara».

I gusti cambiano, ma nessuno potrà negare l'interesse scientifico che ancora oggi militarini provano vedendo l'esibizione della donna cao due teste. Per le signore ed i loro accompagnatori la sala degli specchi amerà altri fornirà senza pensarlo e con modica spesa il risultato di una cura dimagrante troppo drastica. Un altro parco dei divertimenti sorgerà nella piazza fra le Torri palatine e il corso Regina Margherita. Anche qui vi saranno giri a scelta, rotonde, e per gli appassionati della guida sportiva, grandi e piccini, una pelodissima pista a doppio anello.

Martedì grasso cade nell'ultima settimana di febbraio. Giostre e baracconi resteranno quindi in funzione fino ai primi di marzo, poi una parte si trasferirà a Casale Monferrato per la fiera di S. Giuseppe, altri invece ad Arona per la festa del Pesciolino.

Fiera dei vini e Luna park festeggeranno da soli il Carnevale. Infatti, anche quest'anno non vi sarà la tradizionale sfilata dei carri con tanto di rimorchio che tanto entusiasmo destavano nei bambini. La sfilata non sarà sostituita con nessun altro spettacolo a carattere popolare. La «Famija turinèisa» organizzerà alcune recite dialettali per i vecchietti, ospiti degli istituti di corso Casale e corso Unione Sovietica. I bambini potranno assistere gratuitamente ad alcuni spettacoli cinematografici e ad un varietà presentato al teatro Alfieri.

E' morta una donna avvelenata da barbiturici

E' morta questa mattina all'ospedale Martini la trentaseienne Teresa Vizzo in Barulo, abitante in corso Palermo 100, che domenica era stata ricoverata in preda ad avvelenamento avendo ingerito un forte quantitativo di barbiturici.

Del fatto si era accorto il figlio quattordicenne, il quale aveva avvertito una zietta della vittima, residente in corso Palermo 60. Quest'ultima aveva portato la donna in ospedale. Non sembrava molto grave ma il collasso è sopraggiunto improvviso questa mattina.

MUSEO DEL CINEMA
TORINO - PALAZZO CHIABLESE
Da OGGI alle 17 e 21,15
OMAGGIO A ERICH VON STROHEIM
BLIND HUSBANDS (Mariti ciechi)
di ERICH VON STROHEIM
con Erich Von Stroheim, Sam de Grasse, Gibson Gowland, Francella Billington (Stati Uniti, 1919, edizione originale con didascalie in inglese, minuti 85, vietato ai minori).

Imminente al VITTORIA
DOPO LO STRAORDINARIO SUCCESSO OTTENUTO LO SCORSO ANNO DA «MONDO CANE»
LA CINERIZ DISTRIBUZIONE S.P.A. PRESENTA IL SECONDO FILM DI IMMAGINI INEDITE ASSOLUTE
Realizzato da GUALTIERO JACOPETTI
TECHNICOLOR

"L'UOMO CREÒ LA DONNA CON LA COSTOLA DEL SUO DIO"
LA DONNA NEL MONDO
(EVA SCONOSCIUTA)
GUALTIERO JACOPETTI
PAOLA CAVARA
FRANCO PROSPERI

TEMPERATURE DI OGGI
MASSIMA +1,7
MINIMA —5,5

Il bollettino meteorologico segnala inoltre: temperat. media (notturna) —4,7; ore 8: —4,8; pressa. 701.2; umid. 70 %. Cielo quasi sereno. Previsioni: tempo variabile. Temperatura a Casale: massima 0; minima —10; ore 8: —10.

LE ROI DANCING
Ore 21: Cerimonia successo di
ANGELO
e i suoi Angeli
Orchestra fantasista

TROCADERO
Via A. Doria 9 - telef. 553.771
Ore 21 - 2 - Successo di
RAF MONTRASIO

ARLECCHINO DANZE
Ore 21.15 trattenimento
in maschera del
COMMERCIANTI FIORI
con
HENGHEL GUALDI

NUOVO AUGUSTEO
C. Bottini sup. Roma, t. 280.416
SERATA AZZURRA
Dedicata a tutte le dame
Compl. BONAZELLI

Lo scrittore

Già nell'ascensore provò come una noia, come una fitta di sgomento nel ritrovarsi solo. Forse perchè in quel salotto aveva avuto una sensazione di confortevole intimità per lui inedita. Avevano conversato, come avviene fra scrittori, di letteratura di premi di cenacoli, ma non era questo ch'egli ricordava: era il calore col quale l'amico gli aveva parlato della famiglia, dei figli, e il compiacimento ch'egli aveva colto in quelle parole. L'atmosfera di quel salotto gli era tuttora dentro come un tepore che, svanendo, si mutava a poco a poco in una nebbia di sconforto, quasi di nostalgia.

Sbucato sul Pinciano Flaminio si fermò incerto. Aveva detto all'amico che doveva lavorare, e invece non aveva alcuna voglia di rientrare (il solo pensiero del suo studio lo infastidiva) nè di andare al caffè, di udire le solite diatribe. «Ronzio d'insetti...» diceva, col gesto di chi disperde un nugolo di vespe. Riudiva le parole dell'amico: «Tu sei un arrivato. Ormai puoi sederti sulla tua fama come su un comodo cuscino». Ormai. Era appunto quell'«ormai» che lo tormentava. Cercò di scacciarlo come gli insetti di cui sopra, ma dopo un breve svolio quel pungiglione tornò a stuzzicarlo.

Procedeva adagio sul marciapiede, ed era come se si vedesse camminare. «Il grand'uomo...» — diceva — Non sa che farsene di se stesso. Non sa neppure se andare a destra, a sinistra, o avanti a sè».

Non si era mai accorto di quanto in realtà fosse solo. Aveva vissuto nel cerchio del suo studio, anzi, del suo scrittoio, e i turbini del mondo gli erano giunti quasi soltanto attraverso le geniali intuizioni della fantasia. Al tempo dei giovani entusiasmi quelle intuizioni gli avevano dato la sensazione della molteplice, di una vita piena e ricca, ma ora che gli agognati obiettivi erano stati raggiunti, si accorgeva di essere un isolato, un tagliato fuori. Aveva concesso assai poco alla vita. Come all'amore, del resto, che in certo modo alla vita può identificarsi, e a tutto quello che potesse intralciare la sua corsa verso la fama (in quel tempo diceva la Gloria). E proprio ora che, secondo le parole dell'amico, poteva adagiarsi su quel comodo cuscino, si avvedeva che non gli importava più molto della gloria e che aveva sete invece di qualcos'altro: forse di affetti, forse solo di realtà. Perchè nella realtà, lui, quando mai c'era stato?

Traversò la piazza, considerò un istante il grande portale inciso col quale si apre maestosamente Villa Borghese e gli parve di capirlo: proprio come se l'avessero appena costruito. Poi salì sul lungo viale e ne ammirò l'armoniosa sontuosità. Anche questo egli andava scoprendo: infatti non era mai entrato nella Villa da quella parte e si era privato per quasi una vita di tanta bellezza. Ora saliva adagio, come per una rivalsa. Saliva nell'ombra ovattata dai grandi lecci che certo erano stati messi lì perchè qualcuno ne godesse. Gli alberi, pensò. Così importanti, così solenni. Egli con tutta la sua celebrità non valeva uno di quegli alberi che senza dubbio sarebbero durati più della sua fama. Li respirava intensamente, si colmava dell'odore delle erbe, si aggrappava, quasi, a quelle cose di natura che, appagandolo finalmente, gli davano il senso della vita.

Giunse così alla sommità del viale ove, fra un capriccio di pietre e di cespugli, si adagia una fontana vigilata da una statua. L'acqua gioiva tranquilla ed egli si fermò a contemplarla con adesivo interesse. Giovanotti e ragazze formavano gruppi vivaci presso la fonte, poi si sperdevano in rivoli allegri tra il verde. Alcuni nuotavano più a lungo, prendevano l'ingegnale. Una ragazza aveva assunto l'atteggiamento di una ninfa sull'orlo della vasca, i rossi capelli le si scompigliavano sul volto, un largo riso si proiettava carnale sul ragazzotto bruno che la ritraeva. Non avevano nulla di singolare, pensava lo scrittore, ma erano «veri» e lui, così pareva di aver veduto sino allora le cose come attraverso uno schermo, aveva sete di verità, anche se banale. Era come se si purificasse attraverso ad essa di tutte le sue finzioni, di tutte le sue ingannevoli fantasie...

S'accorse a un tratto che la ragazza lo fissava e finse di assorbirsi nella contemplazione della statua. Quando percepì il piccolo balzo della dea provvisoria dal suo trono, riprese a camminare e si trovò in uno spiazzo ove sostava qualche macchina e qualche carrozzella. Un vetturino gli fece un pigro cenno, ma egli non se ne curò; passò oltre un arco e, fatti pochi passi, si trovò nuovamente presso l'acqua. «Dio mio...» — fece sorpreso come il primo marinaio che avvistò l'America — ma è il Giardino del Lago!».

Non l'aveva più veduto da quando, ragazzo, vi si recava con i compagni del ginnasio e con qualche amichetta del liceo. Prendeva i remi, allora, e vogava. E anche il suo cuore vogava, mentre la parola, inconsapevolmente, già gli si arrotondava nella bocca in frali scintillanti che fossero specchietto agli occhi della compagna. Artificio... già allora? Forse; ma il cuore era puro, anche se ententava romantiche smancerie.

I luoghi non erano mutati e questo, paradossalmente, lo irritò. «Solo noi mutiamo e decadiamo» diceva, e trovava ch'era strano e ingiusto. I bianchi cigni gli sciovolavano dinanzi con quella solennità massima ch'è quasi una sovranità, gli anatroccoli anche giavano con civetteria e la gente si godeva in pace la domenica sotto lo sguardo protettivo di Esculapio.

Esculapio... Era dunque questa una fonte di salute e bisognava intuire, abbeverarsene. Sedette su una panchina e prese a guardare le barche che oscillavano sull'acqua. I babbi, le mamme e i figliolini vi contavano giulivi, gli innamorati vi si abbandonavano, la mano nella mano. «Banalità — si diceva — ma realtà». E se ne calmava lo sguardo. Gli pareva di risvegliarsi dopo un lungo sonno: un'eternità di cui era passato e, ahimè, forse solo allora, quando veniva alla ribalta da ragazzo era stato vivo. «Scolto — si diceva — stolto e pazzo». E sentì che avrebbe dato tutta la sua gloria per poter fare ancora all'amore in barchetta o sull'umile panchina, come quella giovane coppia avvinghiata laggiù, sotto l'alloro.

Un bimbo gli venne innanzi all'improvviso e lo contemplò pensosamente, poi si mise a giocare con terra e palettina. Aveva calzoncini azzurri e maglietta rossa e barcollava sulle gambette tanto era grassoccio. Di tanto in tanto smetteva di giocare e lo guardava con curiosità. L'uomo avrebbe voluto dire qualche cosa a quel piccolino, ma egli che nei suoi romanzi aveva intrecciato delizioni dialoghi pieni di delicate irrilevanze, non sapeva trovare una parola per quella realtà tanto semplice; non sapeva adeguarsi, spezzare lo schermo che lo separava da quel bimbetto. Eppure, come gli sarebbe piaciuto parlargli, sfiorare quella guancia tondetta, afferrare quella manina, andare per i viali con quel fiore tenero e palpitante tra le dita. Voleva la prova, si diceva, aver rinunciato a felicità reali e tangibili per un bene astratto e teorico, non aver colto la gioia che è a portata di tutti, anche del più misero... Si sentiva umiliato, defraudato, e guardava i genitori del piccolo (buona gente che, seduta poco discosto, pareva riposare una secolare stanchezza), con una risentita gelosia. Se avesse osato, avrebbe chiesto loro il permesso di portarsi quel bimbo in barchetta. Sarebbe stato bello, pensava, vogare per lui tra i cigni e gli anatroccoli, vedere accendersi quegli occhioni di cielo, armarsi quei tondi pannelli.

Ma già il bimbo se n'era andato traballando come un pupazzetto, e i suoi genitori si allontanavano con lui. Si accorse che a poco a poco sciamavano tutti pei viali, pei sentieri, e ch'egli era ancora in balia di se stesso, preda della propria solitudine. Il sole, dopo aver spruzzato porpora e oro sulle chiome sfrangiate dei pini, stendeva ora veli di viola tra i rami, ricami di madreperla sulle pallide acque. Le mamme e i cigni si ritiravano in romitaggi di erbe alte, gli amanti si avviavano a rifugi più segreti. Il mondo si oscurava, e lui invece...

Ecco, lui invece cominciava a percepire dentro di sè qualche cosa di palustre e di vivo, qualche cosa che somigliava a una luce. Quasi gli mancò il respiro: egli conosceva assai bene quella sensazione e sapeva che tra poco quel piccolo lume sarebbe diventato calore, una fiamma, un fuoco grande. Lo cose concrete ch'egli aveva veduto, anche le più comuni, già stavano trasformandosi in lui e rutilavano. Già entravano a far parte di quel mondo misterioso ch'era il vero suo mondo, tutto affollato di creature sue, nate dal suo amore e dal suo concepimento. Egli non poteva che abbandonarsi al suo destino...: già sentiva quelle creature fremere dentro di sè, domandare la vita.

Ritrovò lo slancio giovanile di allora. Aveva fretta ormai. Fra le ombre che si addensavano raggiunse a rapidi passi l'ingresso dell'Acqua Felice. Arrestò un taxi con impazienza, quasi con frenesia; buttò a voce alta l'indirizzo del suo studio.

Delfina Pettinati

COME LA NATURA CI AIUTA IN CUCINA

La troppo calunniata carne di cavallo vale quella bovina (e costa di meno)

Il colore scuro e l'odore diverso dalle altre carni la rendono poco gradita ai consumatori - Ma è ricca di proteine e molto nutriente - Le qualità dell'abbacchio e del castrato - Pregi e difetti delle carni in scatola

Quarto articolo del professor Lucchesi sugli «alimenti in natura». Il primo articolo, dedicato alle carni in generale, è comparso su «Stampa Sera» del 24 gennaio. Il secondo è uscito il 24 gennaio. Il terzo, che aveva per tema i salumi, è stato pubblicato il 31 gennaio.

Nell'Italia del Nord la carne cui va il maggior favore del pubblico è senza dubbio la bovina, seguita dalla suina; molto meno diffuso è l'uso delle carni ovine e caprine che godono di un'effimera gloria durante il periodo Pasquale, nel quale per tradizione ogni famiglia consuma il capretto o l'agnello. Tali qualità tuttavia vengono largamente macellate nel Lazio, ed in genere in tutta l'Italia centro-meridionale, dove l'abbacchio e il castrato godono di una fama pari a quella della carne di montone in Inghilterra. A questo proposito ricordo di aver incontrato in un albergo dell'Isola d'Elba un turista scozzese, il quale, se era entusiasta delle bellezze dell'isola, si dichiarava assolutamente insoddisfatto della carne italiana (vitello da latte o vitellone) che secondo lui era del tutto insapore!

In effetti le carni ovine, che si distinguono in agnello da latte, agnellone, o castrato, emanano, quando si tratti di animali già siaffatti, un odore caratteristico che non a tutti riesce gradito. L'agnello da latte è l'animale maschio in cui carne è tenera e delicata, più nutriente di quella dei bovini, come succede nei bovini, succede nei castrati giovani, la cui carne è di un bel rosso vivo, non grasso molto fine talora infiltrato di grasso; come ho detto, in molte regioni esiste una prevenzione contro queste carne, ma in realtà vi sono pochi cibi che forniscano qualità eccellenti, appetibili, molto digeribili e nutrienti.

Dati analoghi possiedono le carni delle femmine, ossia la pecora che non abbia ancora figliato. In cento grammi di materia troviamo 18 gr. di proteine, 16 gr. di grassi, da 100 a 200 milligrammi di Tiamina (Vit. B1) da 170 a 300 microgrammi di Riboflavina (Vit. B2); calcio, fosforo e ferro sono presenti in quantità molto minori: come la tabella indica chiaramente, l'antipatia di cui questa specie di carne gode è del tutto ingiustificata; infatti essa non solo è molto più digeribile della carne di bue, ma possiede una quantità di vitamine del gruppo B da quattro a sei volte superiore al vitello.

Anche il capretto da latte ha una carne fine e delicata e di ottima digeribilità, sebbene non molto nutriente dato il suo alto contenuto di acqua; più saporita, più nutriente, ma parimenti meno delicata e forse meno gradita risulta la carne del capretto sfatato e che non abbia superato i sei mesi di vita.

Una qualità di carne che, se appartenente ad animali giovani e ben nutriti, offre poteri nutritivi non inferiori a quella dei bovini, la equina. Essa ha tessuto fine, compatto, manca quasi completamente di grassi, ed ha un caratteristico sapore dolciastro dovuto al suo discreto contenuto in glicogeno (il glicogeno è l'idrato di carbonio, ad amido del regno animale). Le sue caratteristiche organolettiche, colore scuro, e odore diverso dalle altre specie, la rendono poco gradita ai consumatori, sebbene il suo potere nutritivo sia pari a quello delle carni bovine. D'altra parte la carne dei giovani puledri e degli asinelli è così simile a quella dei vitelli da rendere possibile la frode nella vendita. Vero è che se tutte le frodi si limitassero a farci mangiare carne di cavallo o di asino anzichè di vitello, potremmo ritenerci fortunati, poichè l'ingonno danneggerebbe soltanto la borsa, ma non la salute del consumatore. Dal punto di vista economico il pregiudizio esistente contro la carne equina è veramente deplorevole, perchè essa potrebbe fornire un cibo ricco di proteine e nutriente quanto la carne bovina, a un prezzo inferiore. Le buone massaie che hanno a cuore l'economia dovrebbero tenere conto di questa opportunità per aumentare l'apporto proteico giornaliero nell'alimentazione della famiglia. Certi buongustai del resto affermano che un filetto alla Chateaubriand è migliore se è fatto con la carne di cavallo.

Abbiamo così enumerato i vari tipi di carne da macello, sui quali restano da fare alcune precisazioni che torneranno utili alla massaia. La cottura modifica generalmente la struttura della carne: le fibre si rammolliscono e il tessuto connettivo che le unisce si trasforma in gelatina. Ma il principale e più importante effetto si esercita quello di ridurre la quantità d'acqua che contiene, determinando così un notevolissimo aumento del valore nutritivo della carne cotta in confronto a quella cruda. L'operazione cottura cioè, determina una modificazione qualitativa contraria a quella che si ottiene nella verdura. Una costoletta di 150 grammi di carne cruda equivale a 120 grammi di carne cotta. La famosa frase delle massaie: un pezzo di carne una volta cotto, si riduce a niente, è fondamentalmente errata; malgrado l'apparenza, la carne arrò mantenuto il suo potere nutritivo, e conserverà inalterato il suo valore proteico.

Prima di passare ad esaminare gli animali da cortile e la cacciagione, ci sia contributo nell'alimentazione dell'uomo è notevolissimo, sarà opportuno chiudere l'argomento delle carni da macello, con brevi cenni sulla carne congelata e su quella in scatola.

I primi esperimenti per la conservazione della carne attraverso il congelamento risalgono al 1870. Da allora i progressi tecnici nei procedimenti di refrigerazione e di congelamento della carne, i trasporti per mezzo di navi o di vagoni speciali, sono stati tali da offrire al consumatore piena garanzia igienica.

La carne refrigerata o congelata conserva inalterati i valori nutritivi e le doti di digeribilità, ma mentre quella refrigerata presenta i medesimi caratteri organolettici della carne fresca, quella congelata ha sapore diverso e meno allettante, specie per quanto essere nè meno buona nè meno digeribile. Il vantaggio economico è apprezzabilissimo e non si vede perchè in Italia esso debba essere considerato con tanta diffidenza.

Enorme importanza e diffusione ha oggi raggiunto l'industria dell'inscatolamento della carne, rimanendo utilizzabile per lunghissimi anni (sembra oltre i cento!) consente agli eserciti e alle spedizioni polari di avere carne e grassi. Anche per la carne in scatola esiste una forma di prevenzione, dovuta per il passato a qualche difettosa confezione; oggi però il progresso della tecnica dà pieno affidamento, ed è forse più facile andare incontro a guai di sofisticazione con la carne fresca che con quella in scatola.

Il procedimento della conservazione in latta (il tutto viene sottoposto a temperature di 115° C, che elimina ogni vita microbica), distrugge le piccole quantità di Tiamina e di Vit. C, ma conserva inalterati proteine e grassi. Cento grammi di carne in scatola contengono gr. 22 di proteine, gr. 18 di grassi, mg. 18 di calcio, mg. 3,8 di ferro, e sviluppano 252 calorie. Le massaie che hanno a cuore l'economia dovrebbero tenere conto di questa opportunità per aumentare l'apporto proteico giornaliero nell'alimentazione della famiglia. Certi buongustai del resto affermano che un filetto alla Chateaubriand è migliore se è fatto con la carne di cavallo.

Renzo Lucchesi

Sophia Loren ha ammirato i modelli di Dior

Sophia Loren e Carlo Ponti lasciano a Parigi il «Lancaster Hôtel», per recarsi ad assistere alla presentazione di modelli di Christian Dior. Con loro è Jean Jarlet, uno dei creatori parigini della moda dei cappelli per signora (Telefoto a «Stampa Sera»)

Trionfale tournée in America del capolavoro di Leonardo

Un milione di persone a New York impazienti di ammirare la Gioconda

Terminata l'esposizione a Washington, la celebre tela è stata trasportata nella metropoli, dove sarà in mostra da giovedì prossimo per circa un mese - Oltre 670 mila visitatori nella capitale federale, dove ora richiamano il pubblico i due Pollaiuolo predati dai nazisti a Firenze e recentemente recuperati in California - Dopo questa esposizione saranno rinviati in Italia

Nostro servizio particolare

New York, martedì sera.

La «Gioconda» attende, in un sotterraneo blindato del *Metropolitan Museum of Art* di New York, di essere esposta al pubblico della più grande città americana. La impazienza è enorme negli ambienti artistici, ma anche il grosso pubblico è già sotto il fascino di Monna Lisa, e si prevede che sarà superato il numero già ragguardevole delle persone — 670.000 — che sono sfilate davanti al quadro di Leonardo alla *National Gallery* di Washington.

Il trasferimento della «Gioconda» è avvenuto (contrariamente a quanto accadde per l'arrivo a New York dalla Francia, nel mese di dicembre, prima dell'inoltro a Washington) senza clamori e senza cerimonie. L'ha portata dalla capitale un furgone speciale, e solo pochi passanti hanno potuto dare una occhiata, nel *Central Park*, alla lucente custodia di metallo, mentre quattro robusti uomini la portavano nella sede del museo.

La «Gioconda» rimarrà esposta al pubblico da dopodomani giovedì al 4 marzo. Gli esperti, constatando che il dipinto ha costituito la più grande attrazione artistica nella storia di Washington, affermano che sicuramente supererà a New York il memorabile primato del rembrandtiano «Aristotele che contempla il busto di Platone».

E' impossibile predire quante persone verranno a vedere Monna Lisa (si è detto dal numero di Washington; in pratica si calcola che della persone entrate nella galleria circa 320.000 abbiano fatto la coda abbastanza a lungo per poter osservare il quadro). Il massimo trionfo il quadro lo ha registrato domenica, l'ultimo giorno di presentazione, quando gli sono stati davanti 38.189 persone. A Nuova York qualcuno prevede che il numero dei visitatori toccherà il milione. Il *Metropolitan* aprirà ogni giorno con un'ora di anticipo, e chiuderà quasi sempre dopo l'orario normale. Moltissime scuole hanno già prenotato una visita collettiva dei loro alunni.

Domani sera il sindaco Robert Wagner e il presidente del museo Roland Redmond riceveranno ufficialmente in consegna il quadro dall'ambasciatore francese Herve Alphand, nel corso di un ricevimento privato e di un pranzo in programma al museo. E' stata invitata anche la signora Kennedy, che è in attesa a Nuova York; ma per precedenti impegni ella non potrà intervenire.

Tutto è pronto per l'esposizione della «Gioconda». Sarà collocata nella grande sala delle sculture medioevali, all'ingresso di una grande scala da coro spagnola, dell'epoca rinascimentale, che divide in due il salone: è in ferro battuto, uno dei tesori della cattedrale di Valladolid. La «Gioconda» farà spicco sull'ormai tradizionale drappeggio, in velluto rosso cilliegia.

Essa è arrivata a New York senza cerimonie, così la «Gioconda» era partita in silenzio da Washington. La sostituiscono provvisoriamente alla *National Gallery* della capitale federale i due Pollaiuolo («Ercole e l'Idra») ed «Ercole e Anteo») che furono sottratti dai nazisti alla Galleria degli Uffizi di Firenze, e sono ricomparsi il mese scorso in California in possesso di due coniugi emigrati dalla Germania, e dopo breve controversia sono stati restituiti al governo italiano. I capolavori di Antonio Pollaiuolo torneranno a Firenze dopo l'esposizione in America.

Il procuratore generale degli Stati Uniti Robert Kennedy (che a suo tempo intervenne con una telefonata presso i coniugi in possesso dei dipinti) ha partecipato alla cerimonia inaugurale della Mostra dei Pollaiuolo, e ha dichiarato che i problemi presentati a Ercole dal gigante Anteo e dall'Idra «hanno certo applicazioni al giorno d'oggi».

Si è intanto appreso che le autorità francesi non hanno accolto la richiesta avanzata dal Museo d'Arte della Carolina del Nord per l'esposizione in quello Stato del quadro «Madre del pittore», di Whistler. Si è fatto notare che l'opera — appartenente al Louvre come la «Gioconda» — verrà esposta ad Atlanta in segno di omaggio alla memoria dei cittadini della Georgia che perirono a Parigi, nella caduta del loro aereo, dopo un giro artistico in Francia e in altri Paesi europei. Inviare il quadro altrove significherebbe annullare il significato della esposizione.

Giovanni Zverina

Diventerà suora la contadinella toscana che ispirò il film del «ponte sul Kwai»

Cessato il clamore pubblicitario (nato da un tema in classe) e svanito il sogno di fare l'attrice, Marisa Leonzio è entrata come novizia in un istituto religioso presso Livorno

Dal nostro corrispondente

Livorno, martedì sera.

Marisa Leonzio, la contadinella di Nibbiaia che fu al centro di un'autentica fiaba, quella del «ponte sul fiume Kwai», non farà l'attrice ma diventerà suora. La bambina che fu ricevuta da Mamie Eisenhower e da Carla Gronchi, che attraversò in aereo l'oceano ed ebbe in dono una crocetta d'oro da William Holden, è ora ospite di un istituto religioso sul colle di Montenero e i giorni della celebrità sono ormai un lontano ricordo punteggiato di delusioni confortate soltanto dalla fede.

La «fiaba» risale a cinque anni or sono e i giornali, la tv, la radio non lesinarono spazio e immagini. Marisa Leonzio era una contadinella, una scolaretta abitante nella frazione Gorgo II, a sud di Livorno. Allorchè il regista David Lean, che girava nella giungla della Malesia il film «Il ponte sul fiume Kwai», ebbe bisogno di bambini per alcune scene, la scelta cadde su quelli di una scuola di Livorno. Ma Marisa, che aveva appena sei anni, non fu ammessa alla selezione. Ella allora scrisse una lettera commovente al regista, che la volle ugualmente con sè.

Cessata l'emozione del momento, finita l'impalcatura pubblicitaria, la fiaba ben presto svanì come un sogno. Marisa terminò le elementari e cominciò ad aiutare il padre nella dura vita dei campi. Poi i Leonzio decisero di abbandonare il podere che tenevano a mezzadria a Gorgo II, perchè la miseria lungo il torrente Chioma diveniva sempre più squallida, fra la boscaglia senza strade della vallata del Chioma, attraversato dal ponte ormai inutile. Presero a mezzadria un altro podere, in località Banzi.

Della «fiaba dorata», nulla più rimane alla ragazza se non un lontano e forse triste ricordo. Marisa non ha più nemmeno la crocetta regalatale da William Holden, perchè preferì appuntarla sulla salma della madre, prima che la bara si chiudesse per sempre sul corpo esanime. Ora Marisa vive in un istituto religioso a Montenero, come postulante prossima a diventar novizia.

Bruno Castagnoli

GALLERIA NARCISO

Piazza Carlo Felice, 18

ITALIAN STILL-LIFE

Printings XXth Century

«Vi sono... — così scrive Marziano Bernardi — ...dei momenti della storia dell'arte (il XVII secolo, la fine dell'Ottocento dopo Cézanne) in cui il tema «natura morta» definisce la pittura di un'epoca, è una delle chiavi di un ideale pittorico; ed il Cubismo ne dimostra. Su questi e altri problemi relativi alla «natura morta» mirata a riflettere l'interessante mostra della **Galleria Narciso**, interamente dedicata — con lodevole intento di proporre un argomento di seria indagine, non limitato a un singolo caso artistico — alla pittura di nature morte nel nostro tempo. Un'ottantina di pezzi scelti badando oltre che alle firme alla qualità, fra cui 6 **Morandi**, 3 **Casorati**, 4 **De Pisis**, 2 **De Chirico**, 2 rari **Sironi**, 4 **Rossi**, 3 **Gattoso**, 1 **Carrà**, opere giovanili dei «**Sei pittori di Torino**», compongono un'antologia pittorica, spesso ad altissimo livello, d'uno dei soggetti preferiti dalla rappresentazione artistica dell'età moderna».

NORGE
lava meglio...
5 ANNI GARANZIA U.S.A.
AGENTE DIRETTO
CAVICCHIOLI
VIA P. MICCA 5

Venerdì astrali e previsioni generiche: Luna in Cancro, trigono a Nettuno e Giove; opposizione a Mercurio; Marte opposto a Saturno. Ore crepuscolari. Persone ben disposte saranno pronte a soddisfare i vostri desideri. Tutto stagnante quest'oggi: è imprudente per agire con dinamismo, perchè le probabilità di raccogliere buoni frutti sono minime. Tipi: **Cancro, Capricorno e Scorpione.**

Cancro - *Lavoro:* nel lavoro è da prevedersi una netta ripresa. Tuttavia dovrete lottare con gente poco ottimista. *Vita affettiva:* attenzione ai legami sentimentali che non sono fondati chiaramente. Nostalgie in serata. *Salute:* palpitazioni e orbitosmi.

Capricorno - *Lavoro:* dalle nuove relazioni (carte) utili profitti. Badate alle telefonate, agli appuntamenti, perchè saranno positivi ai fini della professione. *Vita affettiva:* nelle ore pomeridiane di sabato incontri che porteranno novità. Dimostrazione d'affetto ricambiata. *Salute:* temporanea indisposizione che non deve preoccupare. Tutto passerà col riposo.

Scorpione - *Lavoro:* nel campo degli interessi si può avere un miglioramento soddisfacente. Lotta con colpi brillanti. *Vita affettiva:* emozioni insolite per una dichiarazione inaspettata. Non cedete troppo facilmente alle lusinghe. *Salute:* è utile un po' di riposo.

Previsioni per i nati dall'**Ariete**: miglioramento dei lavori in corso. In amore, continuando l'attuale sistema, potreste col tempo prendere una nuova via. **Toro**: avrete energia che allieteranno la famiglia; **Gemelli**: avrete l'animo calmo di buoni sentimenti che saranno capiti e apprezzati. **Leone**: incontri interessanti. Si parlerà molto, ma dovrete rimanere fermi sul vostro punto di vista. **Vergine**: nuove forze giovanili affiancheranno in voi, e vi condurranno dove desiderate. **Bilancia**: siate meno riservati e bandite la timidezza. La battaglia sarà vinta in modo inatteso. Potrete sfruttare due amicizie. **Scorpione**: confidate pure su amici generosi e su persone d'ingegno: da essi dipenderà il vostro futuro. **Acquario**: prova di abilità: i vostri amici sono fedeli e si scateneranno nella disputa. Pesci: le esigenze fanno luogo doveranno essere frenate. La situazione attuale rimarrà immutata.

T. Palamidessi

La moda

Colori vivaci

L'avvicinarsi della primavera fa sentire sempre più il peso di queste giornate invernali, fredde e sovente uggiose. E' venuto quindi il momento di ravvivare il vostro guardaroba con qualche tocco di colore, tenendo presente che nei negozi potrete trovare tutto quanto potrà servirvi per soddisfare i vostri gusti senza per altro giungere a cifre proibitive. Non dimenticate inoltre che molti degli accessori di cui dovrete decidere l'acquisto vi serviranno ottimamente durante l'intera primavera.

Detto ciò, passiamo senz'altro a presentarvi tre «idee» di Bramsom, tipiche di questa nuova tendenza al colore. Ecco un abito in tre pezzi da indossare anche nella prossima primavera. Ha il disegno a scacchetti azzurri su fondo bianco e ad esso potranno essere uniti borsa e scarpette di vernice color indaco. Completa l'insieme un bizzarro cappellino di paglia della medesima tinta. Se siete la fortunata proprietaria di una pelliccia di visone, potrete ravvivare questo elegante capo di vestiario con un cappellino di paglia rosa, la stessa tinta del vestito di lana da portare sotto la pelliccia. Ecco infine un vestito di «mohair» color lampone al quale potrete unire una borsetta di vernice in tinta. Ottima idea sarà quella di indossare sopra l'abito un mantello di leggera lana bianca.

La salute

Perché la pelle inaridisce?

La causa dell'inaridimento dell'epidermide è la cosiddetta disidratazione: gli strati cornei esterni della pelle perdono l'acqua in essa contenuta, ma dagli strati sottostanti non arriva altra umidità. Le ragioni possono essere diverse, soprattutto di carattere fisico o chimico.

In testa a tutte è l'aria troppo secca. Ci sono zone geografiche in cui la temperatura è elevata e il livello d'umidità basso. Il sudore evapora man mano che si forma, lasciando la pelle asciutta e fredda. L'inconveniente è sentito dagli anziani più che dai giovani. Coloro che vivono in regioni particolarmente aride si trovano, invecchiando, ad avere una pelle che rassomiglia di più al cuoio che all'epidermide.

Ma in posizione non molto migliore si trovano coloro che vivono in zone dove il freddo regna piuttosto a lungo. Nelle case, gli impianti di riscaldamento rendono l'aria spesso non meno che nei deserti, se non si provvede ad umidificarla. Questo si può ottenere appendendo ai radiatori appositi recipienti che si trovano facilmente in commercio. Il metodo di riempire la vasca del bagno con acqua caldissima e far bollire una grossa pentola d'acqua in cucina è solo un ripiego. Bisogna pensare che il vapore acqueo diffuso temporaneamente nell'alloggio si condensa in parte sui vetri, con risultati sgradevoli, e in parte viene assorbito da mobili, tende, libri e così via. Tutto sembra congiurare per sottrarre acqua alla nostra pelle.

Anche l'uso eccessivo di saponi e detergenti, privando la pelle del velo di grasso che la protegge, favorisce la disidratazione. Possono pure entrare in gioco fattori individuali. A causa di malattie o semplicemente per ragioni ereditarie, in taluni persone, l'attività delle ghiandole sudoripare è insufficiente. Le applicazioni di lanolina o di crema possono attenuare i sintomi, ma certo non danno al tessuto epidermico l'acqua di cui esso ha bisogno per mantenersi liscio e teso. Migliori risultati si ottengono con certe creme dette idratanti che contengono sostanze le quali attirano e trattengono l'umidità. Queste creme sono particolarmente utili quando la pelle è così arida da far nascere il prurito.

Ossa che calano e crescono

«Un mio conoscente — leggiamo nella lettera del signor T. D. — lamenta che la cassa del cranio gli cresce, tanto da dover acquistare cappelli di misura più larga. E' una fissazione di questa persona, piuttosto mania, o la cosa è possibile?». Nel morbo di Paget, il tessuto osseo viene alternativamente distrutto e ricostituito. Nel periodo della distruzione l'osso s'indebolisce e, se si tratta degli arti inferiori, addirittura si fletta sotto il peso della persona. In questa fase si nota una marcata eliminazione di calcio attraverso i reni. Ma quando l'osso viene sottoposto a questo sforzo, scatta, per così dire, un meccanismo che provoca la formazione di nuovo tessuto osseo più fitto, più spesso e, purtroppo, deforme. Il fenomeno del cappello che diventa stretto è il primo indizio che la cassa del cranio stanno facendosi più spesse.

Nel 90% dei casi, la malattia interessa la spina dorsale. Soventi le cose lungo della gamba si flettono nella fase intermedia della malattia.

Recenti ricerche fanno ritenere che forti dosi di salicilati abbiano un effetto benefico sulle persone sofferenti del morbo di Paget, in quanto aiuterebbero ad eliminare il calcio in eccesso, senza far nascere complicazioni.

Lingua che brucia

«Vorrei sapere — scrive il signor M. R. — se il bruciore alla lingua indica che c'è qualcosa che non va nel fegato». E' possibile, ma ci sono altre cause più probabili: anemia, deficienza di vitamina B, infiammazione ed irritazione.

La bellezza

Rughe premature (2°)

Vi abbiamo dato ieri alcuni consigli su come agire per eliminare le rughe o per impedire, almeno nella misura del possibile, che esse si formino. Continuiamo oggi l'elencazione dei suggerimenti.

3) Quando cominciano ad apparire le temibili pieghe agli angoli della bocca, provate con questo esercizio. Gonfiate le guance rimanendo così per tre o quattro secondi, sfiatando poi di colpo l'aria in modo da riprendere l'aspetto normale. Qualora le pieghe siano già piuttosto profonde, unite a questo esercizio un massaggio compiuto con la dita in senso orizzontale mentre le guance sono gonfie di aria.

4) Questo esercizio vi aiuterà a rendere salda la linea del mento. Con il pollice, premete fortemente la pelle sotto il mento così da opporre una decisa resistenza al movimento successivo che consisterà nell'abbassare la testa. Mantenete questa duplice pressione, quella del pollice e della testa, per alcuni secondi e quindi ripetetevi qualche istante. Lo scopo preventivo questo esercizio dovrà essere ripetuto cinque volte al mattino e cinque la sera e un numero doppio di volte qualora abbia intenti correttivi. Un altro suggerimento: dormendo usate un cuscino più piccolo del normale, che si adatti alla curva del collo. L'attrice Norma Shearer, la cui linea mento può essere invidiata da molte donne, adottò da tempo questo sistema.

5) Una dei più antipatici sintomi dell'età è costituito da quella specie di gobba che si forma alla base del collo, tra le spalle. Essa è causata dall'abitudine ad un'errata posizione del capo e dall'indebolimento dei muscoli del collo. Per rimediare a ciò, ponete le mani dietro il collo esercitando con una pressione come per spingere in avanti la testa. Questa dovrà cercare di opporre una ferma resistenza a tale pressione, così si provocherà una tensione e un rafforzamento nei muscoli. Ripetete cinque volte al giorno a scopo preventivo e dieci volte a scopo correttivo.

(Copyright della «Chicago Tribune» e di «Stampa Sera»)

ANNUNCI ECONOMICI

Il prezzo di questo inserzioni deve essere corrisposto anticipatamente alla Pubblicità Stampa (via Roma 80, Torino) per contanti o vaglia, o mediante versamento nel conto corrente postale numero 2/21958 Torino. Esso risulta dal prodotto del numero delle parole (minimo dieci, sdoppiando le artificiosamente composte) per la tariffa della Rubrica adatta all'annuncio, con l'aggiunta delle tasse in ragione del 7,50 % globale.

Avvisi composti in neretto: tariffa doppia.

Per inserzioni in data fissa aumento del 100 %.

Tutti gli avvisi vengono pubblicati da «La Stampa» ed in «Stampa Sera», ma non sono mezzi comuni che contempino richiesta di denaro o francobolli anche solo per la risposta.

Coloro che desiderano rimanere ignoti ai lettori possono utilizzare il nostro servizio cassetta aggiungendo al testo dell'avviso la frase: Scrivere Pubblicità Stampa n. . . . . Torino, compilata per cinque parole. In tal caso all'importo dell'intero annuncio dev'essere aggiunto il solo della cassetta in lire 120 per decade, ed un deposito di lire 200 per il rimborso delle spese al recapito della corrispondenza a coloro che non gradissero eseguire il ritiro presso i nostri uffici.

La «Pubblicità Stampa s.p.a.», in base al capitolato di concessione di esercizio del quotidiano privato, è considerata a tutti gli effetti «unica destinataria della corrispondenza» indirizzata alle cassette.

Essa ha quindi il diritto di verificare le lettere e di trascellare soltanto quelle strettamente inerenti agli annunci, non inoltrando ogni altra forma di corrispondenza, stampati, circolari o lettere di propaganda.

Tutte le lettere indirizzate alle cassette debbono essere inviate per posta e saranno respinte se assicurate o raccomandate. Non si assume nessuna responsabilità per quanto eventualmente allegato alla corrispondenza.

Negli annunci matrimoniali è vietata la richiesta di fotografie e nel testo è indispensabile risulti l'intenzione «matrimonio» dell'inserzionista con le parole: «sposerebbe» o «relazionerebbe scopo matrimonio» o altre similari.

COMMERCIALI
L. 150 per parola

ALTERNATORI, trasformatori, motori elettrici, apparecchiature isolatori, contattori. Permute, noleggi, lavorazioni. Avvolgimenti Vervelli 68. Telefonare 851-826. 72

APPARECCHIATURE elettriche automatiche in aria, olio, stagno, alta bassa tensione. Lazi, Calvoli 30. 810

AUTOGRU tipi tipi [illegible] nuove industriali. Telefonare Chivo, 260-000, Torino. 94

CONVERSIONI aria ogni tipo, nuovi, occasioni permute, rateazioni. [illegible] via Nizza 32, telefono 668-076. 612

COSTRUZIONI meccaniche medie grandezza esaminerei proposte. Tel. 296-452.

IMPORTANTE ditta abbigliamento, commercio proprio, cerca attivissimo magnifico lavoratore fisso, lavoro continuativo, pagamento contanti. Tel. 66-822.

IMPRESA edile ristrutturazione alloggi, negozi ville costruisce tetti fabbricati rivestimenti [illegible] Torino e dintorni. Telefonare 266-086. A51064

LAMIERE ondulate nere e zincate, tubi e accessori, lamierini spessori fino a 200 mm. Tagli su misura. Via Parma 1, telefono 389-983. 203

MOTORI trasformatori, alternatori, dinamo gruppi elettrogeni. Lavatrice, Unione Sovietica 147. 7860

MOTORIDUTTORI ed ingranaggi in olio, normalizzati chiusi. Gutermann, telefono 22-741. 7

NECESSITATE tavoli presse 100 a 200 tonn. relativa fattura [illegible]. Telefonare 323-225. A0687

TORNI, frezatrici, trapani, presse, troncatrici nuove, pensile, Finzi, corso Ferrucci 53. Telefonare 332-138. A11174

TORNI, frezatrici, trapatrici, ecc. Consegna rapida. Balmas, corso Unione Sovietica 10 bis, Torino. Telef. 698-544.

TRASFORMATORI minori gruppi elettrogeni alternatori permute, noleggi. Valdo, Ferrara 46. 648

TUBI per scarichi pluviali acquedotti irrigazione siderurgia [illegible] dalla fabbrica [illegible] spa. Magazzino vendita via Nazione 38, tel. 332-522.

ARTIGIANATO
L. 120 per parola

A. ALPHA Brevetti. Laboratorio specializzato terminabenzile capillari fuori. Impallinghi, preventivi, Telefono 31-450.

ACQUISTASI vera fresca di mucca anche gruppi elettrici a domicilio. Ingegneri auto. Telefonare 650-582.

ARTISTICO cabinetto cerca di proprio collaudo piccola, media apparecchiatura elettrica. Scrivere: «Pubblicità Stampa 5034 — Torino».

RADIOTECNICO artigiano esegue lavori riparazione radio e affini. Telef. 720-859.

SARTO esegue trasformazione riparazione capi uomo signora. Telefonare 351-009, Torino».

ROC. CAPITALI CESSIONI RILIEVI AZ. L. 150 p. p.

A.A.A.A.A. AUTOSOVVENZIONI immediate Finanziaria, piazza Statuto 24, telefoni 483-589, 485-302. Prestiti immediati su auto e autocarri, supertassazione anche ipotecari normalizzo targati. Prestiti personali e impiegati, professionisti, artigiani, commercianti, possidenti. 1359

A. MUTUI su alloggi e negozi anche ipotecari concedonsi in due giorni. Rimborso con rata [illegible] entro 3 anni. Finestre, piazza Statuto 24, Tel. 483-589, 484-302. 1015

E. PRESTITI IMMEDIATI A LAVORATORI IMPIEGATI FUNZIONARI ARTIGIANI, AUTOSOVVENZIONI IMMEDIATE CONCEDE FIKSAUTO, VIA SALUZZO 1 (PORTA NUOVA), TEL. 687-640.

A Settimo cedesi 30.000.000 semi pronti vasto negozio abbigliamento maglieria corso Matteotti. Scrivere Ditalia, San Lazzaro 15, Savona. 20350

ABBIGLIAMENTO urgente gerente bar esportatori avviatissimo con alloggio. Corso, Cavour 38. 1004

ACCONCIATORE diplomato cede centro in avviatissimo restaurato cabina attrezzata moderno 1.700.000. Brenda Fasano, telefonare 287-776. A10008

ACQUISTO, vendita, volture, negozi, aziende, Fasano, Novara 29, tel. 287-776.

ACCONCIATURE, 4 caschi, Vaporesi, attrezzatissima, in piazza, reddito elevato, cede, Fasano, Novara 29. 946

ACCONCIATURE centrale, modernissima, 350.000 mensili, opera minima, clientela signorile, cede Fasano, Novara 29.

AFFIDASI gerenza rivendita pane avviamento rédditizia. Riva, Via Maestri 1.

AFFIDASI gerenza negozi tabaccheria rivendita pane latteria commestibile bar qualsiasi altri generi. Riva, via Maestri 1. 1139

AFIA, PIETRO MICCA 18, TELEFONO 48-632, CONCEDE PRESTITI IMMEDIATI, IMPIEGATI, OPERAI, FINANZIAMENTI IMMOBILI, AUTOVEICOLI. SERIETA' SECRETEZZA.

AUTORIMESSA Porta Nuova, unico posto, utile dimostrabile 500.000 mensili, vendo Fasano, Novara 29. 946

AVVIATISSIMO immobiliare, condizioni vantaggiosissime, permetto dipendenti grandi aziende, banchieri, possessori immobili. Ilma, Mercanti [illegible] tel. 40-879.

BAR avviato con fiiliale vendesi. Via Palestro 22. A5775

CALZATURE, RECAPITO PENSIONATO, POSSIBILITÀ LABORATORIO, [illegible] AVVIAMENTO, UTILE NETTO 50%, [illegible] CONCESSIONARIE FABBRICHE, SOVARA 29. 946

CARTOLERIA, profumeria, licenza merceria, vicino importante scuola, numeroso alloggio, buon reddito, cede Fasano, Novara 29. 946

CAUSA [illegible] lodevoli commerciabili drogheria. 1.500.000. Telef. 295-372.

CAUSA impegni familiari urge cedere confezioni maglieria. Telefonare 284-085.

CAVALLERA, Saluzzo 21. Commercialisti Volete acquistare, vendere aziendali rivenditori fallo[illegible]amenti 14080

CEDESI centenaria azienda farmaceutica lavorazione materiale autarc. Scrivere: «Pubblicità Stampa 1288 — Torino».

CEDESI in zona commerciale pastificio con laboratorio alloggio. Tel. 323-342.

CEDESI motivi salute importante deposito e commercio legname, forte attività diretta. Lampo pubblicità 17. Absolo.

CEDESI pagando commissioni pentro Trofarello. Telefonare 680-886.

CEDO alimentari pasticcio ritiro commercio. Telefonare ore dei pasti 75-857.

CEDO direttamente caffè angolare su corso, posizione, attrezzatissimo. Telefonare 680-152. A8631

CERCASI autoritarsca accoglienza anche da avviare, capacità 150-200 [illegible] specificare. Richiesta ed offerta. Scrivere: «Pubblicità Stampa [illegible] — Torino».

COMMESTIBILE incasso 27.000 vendesi causa maternità 980.000 trattabili. Telefonare 334-724. A8509

COMMESTIBILI, drogheria, angolare, ottimo alloggio, incasso 65.000, vendo 3.500.000. Fasano, Novara 29, telefonare 337-775. 946

CONFEZIONI tessuti, capi lanali, ottimo alloggio, vendo 1.200.000. Fasano, Novara 29. 946

CREMERIA BAR SUPERALCOOLICI, CENTRALISSIMA, AMPIO LOCALE, ATTREZZATURA MODERNA, SUPPLEMENTI 2.500.000, RIGOROSAMENTE DILAZIONATA, CEDE FASANO, NOVARA 29. 946

DEPOSITO 6 milioni vasto sede disponga uguale somma per [illegible] attività o espansione. Scrivere: «Pubblicità Stampa [illegible] — Torino». A10084

DISTRIBUTORE benzina, vicinanze Torino, [illegible], lavaggi, due bar, cede 16.000.000, Fasano, Novara 29, telefonare 287-775. 946

DROGHERIA centrale, ottimo incasso, posizione angolare, vendo 3.000.000, Fasano, Novara 29. 946

DROGHERIA Self-service, zona signorile, forte incasso, utile netto documentabile 500.000 mensili, vendo, Fasano, Novara 29. 946

ENZO calcoli azienda trasporti avviatissima Torino Milano. Tel. 852-347.

FABBRICA profumi, affini, forte sviluppo, utile mensile 360.000, vendo 13.000.000 Fasano, Novara 29, telefonare 287-775. 946

HOTEL Riviera ponente avviatissimo 120 camere, spiaggia, [illegible] Tiziani, Giolgetti 25, Sanremo. 91000

IMPRESA combustibili per ampliamento attività cerca [illegible] e piazzista valente, intraprendente. Tel. 31-673 o scrivere: «Pubblicità [illegible] — Torino».

ISTITUTO scolastico privato cerca socio disposto collaborare. Scrivere: «Pubblicità Stampa 127 — Torino». 736

LAVORAZIONE industriale con annesso abitazione, sito in Città, forza idraulica elettrica, vendo privato. Tel. 93-273.

LATTERIA semicentro bene avviata [illegible] causa familiari. Tel. 481-096.

LATTERIA, salumeria, pollivendolo posizione, qualunque impegno, cedesi. Chivasso, Saluzzo 21. 1914

MACELLERIA buona prima cedesi causa malattia, posizione commerciale. Telefonare 262-582. A9086

MACELLERIA buona, completamente rimodernata, continuo sviluppo, 400.000 settimanali, cede Fasano, Novara 29.

MERCERIA zona Statale causa maternità cedesi 800.000. Treglia, Stradonetta 1.

NEGOZIO nuovo stile diamo in gerenza. Scrivere: «Pubblicità Stampa 7483 — Torino». A9477

NEGOZIO centralissimo particolare uso, cede, anche [illegible] Fasano, Novara 29. 946

NEGOZIO pellicceria ottima posizione avviatissimo cedesi. Telefono 780-132, 722-016. A9334

NEGOZIO pili, vini, vicinanze importanti fabbriche, [illegible] annesso, buon reddito, cede Fasano, Novara 29, telefonare 337-775. 946

PANIFICIO moderno con alloggio, 3 quintali, negozio, cedesi serissi interessati. Telefonare 266-210 pomeriggio.

PASTIFICIO avviatissimo con laboratorio causa motivi famiglia. Telef. 781-161.

PRIMIZIE, attrezzatura nuova, annesso alloggio, 45.000 giornaliere, vale 3 milioni, Fasano, Novara 29. 946

RILEVEREI coppia pel sviluppo commerciativo gratuito. Scrivere: «Pubblicità Stampa 102 — Torino». 709

RISTORANTE CENTRALISSIMO, ALBERGO ANNESSO, AMPI SALONI, [illegible] COPERTI, INCASSO 45.000.000 ANNUI, REDDITO ELEVATO, CEDE FASANO, NOVARA 29. 946

SALUMERIA avviatissima [illegible] bellissima cedesi per ritiro [illegible] numerosi. Telefonare 772-101. A7451

TABACCHERIA semiavviata levata [illegible] cedesi, Scrivere: «Pubblicità Stampa 5014 — Torino». A8730

TORNERIA, lavoro assicurato conto terzi, attrezzatissima, reddito 600.000 mensili, vendo Fasano, Novara 29, telefonare 337-775. 946

TRATTORIA caffè [illegible] permessi tabacchi, Tolentino, forma stanza, ritiro commercio veduto. Tel. 690-701.

COMPRA - VENDITA ALL. LOCALI e TERR. L. 150 p. p.

A. TERRENO progetto approvato 29 camere 2 garages, mq. 700 bene fabbricato vendo zona Francia. Tel. 511-883.

A. TORINCASE, telefonare 41-078, attività vendita alloggi, massima realtà, assenza vostra spesa, eventuali anticipi.

A Crescentino zona deprossa terreno industriale fronte statale vendesi. Telefonare 273-571. 783

A Volpiano zona deprossa vendo terreno industriale casello autostrada. Occasione. Telefonare 273-571. 783

ACCORDIAMO [illegible] su alloggi e negozi anche ipotecari rimborso 3 anni. Finestre, piazza Statuto 24, tel. 483-589, 483-302. 1015

ACQUISTA contanti privato alloggio piccolo grande, qualunque zona. Telefonare 670-634. 742

ACQUISTASI contanti qualsiasi alloggio piccolo grande, qualunque zona. Telefonare 370-081. 9617

ALLOGGI nuova costruzione affittasi buon reddito centralissima vendo. Tel. 890-949.

ALLOGGIO San Paolo, ore ufficio, soggiorno servizi centrale, vendo 5.500.000 più mutui Fasano, Novara 29. 946

ALLOGGIO 2 ampie camere doppio cucinino vasto ingresso ripostiglio bagno cantina salone accesso vendo. Tel. 676-349.

ANCORA, vendesi villa signorile posizione stupenda, ampia struttura. Telefonare 553-013. A7945

APPARTAMENTO 5.500.000 [illegible] Fasano Frejus, due camere livello cucinino [illegible] bagno [illegible] Compra. Telefonare 787-614. 1135

BARRIERA Milano terreno industriale mq. 6000 su via Cruto[illegible]. Telefonare 44-536. 1515

BORGIO Verezzi, occasione mq. 1000 terreno panoramico villaggio Sole. 7.000.000 trattabili. Pubblicità Lestoni, 5 D, Savona. 9667

BOX per un auto, [illegible], libero subito [illegible] buon reddito, vendesi. Telefonare 377-053. A8506

CAMERA cucina salotto bagno, III piano nuova costruzione borgo [illegible] affittasi buon reddito vendesi 2.950.000 Telefonare 377-053. [illegible]

CERCANSI 2 stanze anche casa vecchia [illegible] costruzione nuova zona Settimo, Brandizzo, Chivasso Cauzione 150.000 Scrivere: Gialloni, Settimo 47, Settimo.

CERCASI alloggio camera cucina zona lavoratrice Francia per lavori sposi. Scrivere: «Pubblicità Stampa 2382 — Torino».

CERCASI zona Parella, S. Paolo, S. Rita, Dante, due camere livello servizi spesi lavorati, bimbo [illegible]. Telefonare 752-972.

CERCASI piccolissimi ortolani due camere cucina servizi preferibilmente zona Francia, S. Rita. Referenze. [illegible] 778-489. A11425

DIPENDENTE Fiat pluriannuale precedenti speciale referenziatissimo cerca alloggetto S. Paolo. [illegible] A9478

FABBRICA tintoria adatti cerca 4 camere più cucina anche casa vecchia. Telefonare 772-062 ore pasti. A7497

FAMIGLIA cattolica adulti cerca 4 camere cucina servizi zona [illegible] Vittorio. Telefonare 386-978. A10926

FERMENTERI affittasi due camere cucina servizi zona [illegible] Vittorio. Telefonare 386-978. [illegible]

FERMENTERI affittasi due camere cucina anche casa vecchia. Telef. 863-865.

FERMENTERI dipendenti Fiat cercano camera cucina alloggio. Telefoni 682-785, 297-091. 1046

SIGNORINA referenziatissima cerca alloggio tre camere zona centrale. Telefonare 536-840, ore pasti. A5907

SOLO cerco cantina cucina garaggi Mattioli, Lecce, Casilda. Tel. 765-212.

UNICO tipoi affittasi alloggetto. Telefonare a. 287-169. A8677

OFFERTE AFFITTO ALL. LOCALI e TERR. L. 150 p.p.

A. [illegible] 2 camere cucina termo particolare 28.000. Telefonare 45-439. A referenziatissimi, affittiamo subito S. Rita, 4 camere servizi. Telef. 529-539.

A 30.000 affittasi subito 2 camere servizi S. Paolo. Telefonare 536-530.

ADRIANO 1-2-3 camere [illegible] arioso 42. Telefonare 45-439. 1035

ADRIANO-MANDOVI alloggi diverse zone spesa Cossa, Secchi 14, tel. [illegible]

ADRIATICO subito affittiamo in zona signorile, ingresso con ascensore lussuoso rendiamento, mq. 300 circa, particolarmente adatto deposito, laboratorio alleviamo. Domus, Garibaldi 39, tel. 511-050.

AFFITTASI [illegible] Campagna due magazzini semiseminati mq. [illegible]. Telefonare [illegible] A12-9071

AFFITTASI alloggio signorile 4 camere ultre cucina e servizi libero subito via Cantalupo delle Lanze 15 (piazza Cosmano) capienza massima 4 persone. Rivolgersi portinaio. A9803

AFFITTASI camera libello e servizi corso Agnelli, telefono 681-821.

AFFITTASI centro Napoli appartamento vuoti saloni adatti rappresentanza esposizione. Professore Moselli, Napoli, Benedetto Croce 38. 21279

AFFITTASI locale mq. 200 cortile, alloggio, telefonare 842-717, Mongellaz.

AFFITTASI negozio con [illegible] luminose zona S. Paolo. Tel. 681-664.

AFFITTERei, o [illegible], piedi-a-terra Torino - via corso Francia con alloggio Rapallo. Scrivere: «Pubblicità Stampa 2035 — Torino». A7480

ALLOGGI piccoli moderni affittasi zona Lucento, Stradella, Rivalgenzi Chiantalle, via B. Lulni 148. 1165

ALLOGGI signorili tre camere affittasi. Telefonare 482-361 8.30-9.30.

ALLOGGIO signorile cinque camere ampio salone, zona Crocetta, affittasi, 331-878 ore pasti. A8520

ALLOGGIO 3 camere e servizi esenzione zona tribunale affittasi. Contattare professione e componenti famiglia. Scrivere: «Pubblicità Stampa 8260 — Torino». A8983

ASSOCIAZIONI sportive, culturali, artistiche, trovansi sistemazione centrale, luminosissima, [illegible] posizione Caffè Principe, Galletti 11. Telefono 547-395.

AT persona o coniugi referenziati cerca due camere cucina lavori domestici mattinata. [illegible] «Pubblicità Stampa [illegible] — Torino». A7916

AUTOTRASLOCHI [illegible] attrezzati autodungani imballi, deposito mobili, garanzie. Telefonare 372-556, Conti.

AUTOTRASLOCHI accuratissimi, autodungani imballi, garanzie, concorrenza, preventivi [illegible] 986-220, Montegrattaro.

AUTOTRASLOCHI rapidissimi [illegible] provinciale, personale specializzato, garanzia. Telefonare 372-733, Ugolini.

CAMERA cucina bagno ammobiliato a Rapallo affittasi inizio Pasqua. Scrivere: «Pubblicità Stampa 1225 — Torino».

CHIVASSO affittasi locale mq. [illegible] laboratorio. Telefonare 80-353. A8064

GRUGLIASCO affittasi 2 camere libello servizi. Telefonare 784-008. A9527

LOCALE mq. 1200 adatto lavorazione leggera affittasi S. Rita. Tel. 389-458.

LOCALE uso ufficio rappresentanza mq. 40 ampia vetrina affittasi via Nova 15.

LOCALE mq. 1200 laboratorio deposito rivendita, [illegible] Rivoli 117, affittasi. Telefonare 383-898. A11092

DOMANDE AFFITTO ALL. LOCALI e TERR. L. 150 p.p.

A coniugi piemontesi referenziatissimi abbiamo alloggio contrattando. Telefonare 790-290, 528-539. 20

A Torino cittadinanza Torino cerco subito alloggio vuoto anche casa vecchia. Telefonare 791-817. 1139

CAMERA cucina qualsiasi zona [illegible] fidamenti esercizi. Cantina, rafforzare. Telefonare 44-461. 71

CERCO affittare mansarda soffitta uso [illegible] Telefonare 62-803.

COLLEGI ISTIT. SCUOLE
L. 120 per parola

A. ACCONCIATURE moderna scuola nuovo metodo insegnamento. Pianiste eseguiture ondulazione elettropettine, via Nizza 9. 20327

A. ISTITUTO Aurora, via Nazioni 10, Telefono 524-746. Istituto corsi pagbe e contabilità, dattilografia, stenografia, commerciale. 766

A ISTITUTO Uruguay, Carmagnola 22, corsi diurni serali dattilografia, stenografia, complementari, lingue, paghe, contabilità generale meccanografia 430

ACCONCIATORI diventerete frequentando corsi accelerati messa in piega, taglio, permanente, tintura, manicure, impieghi assicurati, scuola Beata Maria, via Pier 7 N. Telefono 687-006. 772

ACCONCIATORI rivolgetevi direttamente al diplomandosi frequentando scuola Fiorani, via Po 32, tel. 62-905. Corsi diurni, serali, facilitazioni. 436

ALL'ISTITUTO Clara, corsi diurni serali stenografia multigrafia compilazione paghe-contabilità calcolo meccanico contabilità generale meccanografia lingue [illegible] Individuali [illegible] assoluti Via Roma 254, telefono 548 [illegible]

ATTENZIONE corsi gratuiti per maglierista, la ditta ideale vorrebbe assumere al termine di un importante complesso industriale. Firmin e Simbono sono trasferite, indirizzo Vagnone, via Varese 7. 21

CAMBRIDGE School of English, Torino, Principe Amedeo 29, professori inglesi insegnano corsi lezioni. Tel. 81.049

CHIVASSO affittasi locale mq. [illegible] laboratorio. Telefonare 80-353. A8064

CHIVASSO affittasi locale mq. [illegible] laboratorio. Telefonare 80-353. A8064

CONVITTO Vagnone, via Vagnone 7, Torino qualifica addizionali commerciali elettrici. [illegible]

DATTILOGRAFA corso lavoro a domicilio ore serali. Telefonare 687-810.

DATTILOGRAFIA corsi lavoro a domicilio ore serali. Telefonare 687-810.

DATTILOGRAFA competita prolbo residenza [illegible] ed attrezzatissimi offresi per lavori proprio domicilio. [illegible] «Pubblicità Stampa 1233 — Torino».

DISCOTECHE fornitissima china offresi lauti prezzi domicilio Telef. 260-349.

DISCOTECHE, pilifici, dattilografia, assumo lavori proprio domicilio. Telefonare n. 232-596. A9080

ESPERTO tecnico commerciale domiciliato specializzato lavori vari affari. Scrivere: «Pubblicità Stampa [illegible] — Torino». A6169

INGLESE professoressa madrelingua individuali, gruppi, principianti, adulti, bambini. Telefonare 882-700. 962

MATEMATICA lezioni preparazioni ripetizioni zona Vinzaglio. Tel. 847-525.

NEG [illegible] primo impiego offresi presso ente [illegible]. Telefonare 518-568.

OFFRESI [illegible] quarantottin pensionato 27enne. Scrivere: «Pubblicità Stampa 2364 — Torino». A10948

PITTRICE diplomata corso artistico, eseguirebbe lavori pubblicità. Scrivere: «Pubblicità Stampa 2316 — Torino».

RAGIONIERE [illegible] offresi ore libere contabilità bilanci paghe stipendi contributi, impianto meccanografia, ragioneria generale. Ristorazione. Tel. 696-577.

RAGIONIERE primo impiego 20anno militesente conoscenza inglese, francese, dattilo, referenziato, impiegherebbesi subito. Telefonare 296-334, Torino.

RAGIONIERE 23enne, militesente, ingleso parlato e scritto, buona conoscenza, ragioneria commerciale, referenze personalità 2° impiego offresi a serio ditta per mansioni amministrative o commerciali o segretario direzione. Scrivere: «Pubblicità Stampa 3185 — Torino». A10183

RAGIONIERE pluriennale pratica contabile fiscale offresi ore serali. Scrivere: «Pubblicità Stampa [illegible] — Torino».

RAGIONIERE 37enne pratica [illegible] ricerca, contabilità generale, fornitori e clienti, import-export, disposto trasferirsi, libero, offresi. Scrivere: «Pubblicità Stampa [illegible] — Torino».

RAGIONIERE 25enne presenza scopo-interessi subito. Telefonare 793-106.

RAGIONIERE specializzato offresi. Telefonare 794-474. A2364

SEGT, Corsi di perfezionamento per stenodattilografia esperanzi ad un impiego migliore. Via Po 3, telefono [illegible] **SEGT**, Corsi del sabato per gli [illegible] liberi dal lavoro. Via Po 3, tel. 547-572.

LEZ. TRADUZ. PREST.
L. 150 per parola

AGRATEZZA indipendenza rilasciate immediatamente rapidissimo marchesia da Guerriero, Monte di Pietà 18. 698

ALLENATE perfezionamento, Metodo rapido sicuro. Corso S. Martino 3, telefono 512-025. 414

DATTILOGRAFIA corsi lavoro a domicilio ore serali. Telefonare 687-810.

DATTILOGRAFA competita prolbo residenza [illegible] ed attrezzatissimi offresi per lavori proprio domicilio. [illegible] «Pubblicità Stampa 1233 — Torino».

DISCOTECHE fornitissima china offresi lauti prezzi domicilio Telef. 260-349.

DISCOTECHE, pilifici, dattilografia, assumo lavori proprio domicilio. Telefonare n. 232-596. A9080

ESPERTO tecnico commerciale domiciliato specializzato lavori vari affari. Scrivere: «Pubblicità Stampa [illegible] — Torino». A6169

INGLESE professoressa madrelingua individuali, gruppi, principianti, adulti, bambini. Telefonare 882-700. 962

MATEMATICA lezioni preparazioni ripetizioni zona Vinzaglio. Tel. 847-525.

NEG [illegible] primo impiego offresi presso ente [illegible]. Telefonare 518-568.

OFFRESI [illegible] quarantottin pensionato 27enne. Scrivere: «Pubblicità Stampa 2364 — Torino». A10948

PITTRICE diplomata corso artistico, eseguirebbe lavori pubblicità. Scrivere: «Pubblicità Stampa 2316 — Torino».

RAGIONIERE [illegible] offresi ore libere contabilità bilanci paghe stipendi contributi, impianto meccanografia, ragioneria generale. Ristorazione. Tel. 696-577.

RAGIONIERE primo impiego 20anno militesente conoscenza inglese, francese, dattilo, referenziato, impiegherebbesi subito. Telefonare 296-334, Torino.

RAGIONIERE 23enne, militesente, ingleso parlato e scritto, buona conoscenza, ragioneria commerciale, referenze personalità 2° impiego offresi a serio ditta per mansioni amministrative o commerciali o segretario direzione. Scrivere: «Pubblicità Stampa 3185 — Torino». A10183

RAGIONIERE pluriennale pratica contabile fiscale offresi ore serali. Scrivere: «Pubblicità Stampa [illegible] — Torino».

RAGIONIERE 37enne pratica [illegible] ricerca, contabilità generale, fornitori e clienti, import-export, disposto trasferirsi, libero, offresi. Scrivere: «Pubblicità Stampa [illegible] — Torino».

RAGIONIERE 25enne presenza scopo-interessi subito. Telefonare 793-106.

RAGIONIERE specializzato offresi. Telefonare 794-474. A2364

CAMERE MOBIL. PENS.
L. 130 per parola

AD impiegata affittasi ammobiliata zona Stadio. Telefonare 898-240. A9400

AFFITTASI ad uomini ammobiliata 2 letti, L. [illegible]000. Telefonare 772-607.

AFFITTASI camera ammobiliata 1 letto centralissima con pensione Tel. 683-836.

AFFITTASI bellissima ammobiliata indipendente riscaldamento bagno, altro due [illegible]. Telefonare 873-853, ore 14-16.

AFFITTASI Ammobiliata giovane seria dirigente con altro, libera [illegible] centralissima. Telefonare 834-237.

AFFITTASI ammobiliata Porta Nuova, signorile visibile laureato impiegato. Telefonare 540-656. A8491

AFFITTASI ammobiliata solo uomini, Via Ettore De Sonnaz 16, Lainate.

AFFITTASI bella camera ammobiliata 2 letti centralità centralissima. Telefonare 511-747. A10507

AFFITTASI camera ammobiliata piccola sorgua luxus. Rosso, Carlo Alberto 5.

AFFITTASI camera ammobiliata grossi Accomodino Italia a uomo solo terzo piano signorile. Telefonare 43-676.

AFFITTASI camera ammobiliata riscaldata fino lettini, Telefonare 296-811 ore pasti. A

Miti antichi angosce attuali

Tre artisti espongono a Torino: Campigli, Marini, Sironi - Inquietudini di uno scultore oppresso dagli eventi del tempo

MARINO MARINI: «Pomona», bronzo

MARINO MARINI: «Cavallo», bronzo

Massimo Campigli, Marino Marini, Mario Sironi. Tre grandi [illegible] che «La Bussola» presenta con una cinquantina di opere, molte delle quali di un certo interesse.

Non [illegible] infatti dei «Sironi» notevoli anche per chi [illegible] come il drammatico poeta dei suburbi industriali sia stato finalmente celebrato nel 1962 (che potrà benissimo essere ricordato [illegible] l'anno di Sironi). Vi è poi un buon numero di «Campigli» nei quali una volta ancora si potrà cogliere il gusto e il valore interpretativo cui rispondono le [illegible] celebri donne-vaso nelle quali si dà vita ad un elegante linguaggio formale.

Ciò che però sembra possa dare un carattere di eccezione a questa mostra della Bussola è la cospicua presenza d'una trentina di pezzi di Marino Marini fattosi sempre più prezioso, e quasi avaro di sé, di mano in mano che con la fama [illegible] cresciuti anche i suoi impegni di artista internazionale.

Disegni ad inchiostri, qualche scultura occasionalmente incontrata hanno tuttavia mantenuto in tutti questi anni i contatti con l'operosa ed acuta intelligenza che da un trentennio almeno informa l'attività creativa di Marino. Da quando, cioè, quasi reagendo a certi caratteri narrativi e quasi pittorici di Martini, [illegible] ha messo ben in evidenza anche Umbro Apollonio nella monografia sul Marini uscita anni fa nelle edizioni del [illegible] (Milano 1953-58) l'artista non ha esitato a cercare e a trovare proprio in certi fiori dell'arcaismo mediterraneo, gli «attacchi» d'un linguaggio dominato da una specie di essenziale e puristica definizione geometrizzante, eppur plasticamente pondérale, dell'immagine.

Cavallo e cavaliere insieme a *Gentiluomo e cavallo*, tra il 1936 e il '37, segnarono, come si sa, l'avvio di quella vicenda che tuttora dura, [illegible] documentano insieme le sculture e i dipinti riuniti alla Bussola, la *Figura* del [illegible] sino ad *Acrobati* e a *Cavaliere* di vent'anni dopo, e più recentemente appunto da dipinti, tra i quali non ne mancano di bellissimi.

Questi, appaiono sovente come grandi disegni cromatici nei quali la linea non è più soltanto melodico contorno, ma anche espressione d'un gesto in cui davvero Marino «dice la volontà imperiosa che l'ha dettata»; come rileva Werner Hofmann nel suo «Marino Marini, l'opera grafica e la pittura» edito da «Il Saggiatore» (Milano 1962), in cui nota, tra l'altro, acutamente come «linea e colore accompagnano tutto il processo formativo, presiedono al suo inizio e non di rado alla sua fine», ricordando anche che Marini ha iniziato dipingendo e che, evidentemente, «le due cose formano un tutto unico: le idee vengono per lo più svolte e provate sulla superficie prima che l'artista le sviluppi nella dimensione corporea-spaziale».

Nel coerente sviluppo dell'idea, nella stessa fedeltà con la quale torna ogni volta ai suoi motivi, Marino Marini rivela anche più di altri artisti, non soltanto l'approfondimento che ha reso più ricca e matura la sua visione poetica, ma l'intima adesione con la quale il suo spirito si è fatto partecipe della generale temperie della nostra epoca. Per convincersene basta riandare con la mente alle scorrevoli immagini d'un tempo, a quelle linee colme di grazia quasi tenera ed immerse in una luce appena carezzevole, e vedere poi come qualcosa, dovette venire d'improvviso a romperle, trasformandole in figure taglienti, contorte, scomposte in moti convulsi, la una sempre più drammatica ricerca espressiva.

Ancor oggi, il mondo di Marini resta come teso tra l'abbandonarsi fecondo dalle sue immagini di *Pomona*, in cui continua a sentirsi lo spirito vivificatore dell'eterno femminino mediterraneo, e quei *Cavalieri* dove s'avverte subito un turbamento rapido ad aggravarsi.

Ed è Marino stesso a confermare queste significative dell'opera sua affermando come una volta ha fatto: «Le mie statue di cavalieri esprimono l'angoscia che mi danno gli eventi del mio tempo. L'inquietudine dei miei cavalieri [illegible] ad ogni opera; i cavalieri che diventano sempre più privi di forze, hanno perduto il loro dominio sui loro animali e le catastrofi cui devono soccombere somigliano a quelle che hanno [illegible] Sodoma e Pompei».

an. dra.

Il freddo e il maltempo perseverano su tutto il continente

Un bimbo di Lione precipita nel Rodano e viene ripescato in un blocco di ghiaccio

La straziante fine del piccolo si aggiunge alle centinaia di morti causati in Europa dal gelo - A Parigi scarseggia il combustibile - Tutte le comunicazioni bloccate in Austria - La neve ha raggiunto abbondante anche le regioni più miti del Portogallo - Un villaggio greco presso le Termopili sepolto da una frana

Nostro servizio particolare

L'Aia, martedì sera.

Il corpo di un bambino di otto anni è stato estratto dal Rodano, serrato in un blocco di ghiaccio: il bimbo, scomparso di casa ieri mattina, è rimasto vittima del freddo siberiano che incombe sull'Europa da 15 giorni. La disgrazia è accaduta alla periferia di Lione. Essendo chiusa la sua scuola a causa del freddo, il bambino era uscito a giocare e i genitori ne hanno invano atteso il ritorno. Le ricerche [illegible] cominciate nelle prime ore del pomeriggio e si sono concluse solo in serata, quando ai Vigili del fuoco è venuto il sospetto che il bimbo fosse andato a giocare sulla superficie ghiacciata del fiume Rodano. Hanno scorto il [illegible] corpo a pochi metri dalla riva serrato in un blocco di ghiaccio, pochi centimetri sotto la superficie. Per liberare la salma è stato necessario che i Vigili del fuoco lavorassero a lungo di piccone.

E questo è più impressionante degli [illegible] causati dal gelo nelle ultime 24 ore, nelle quali gli inconvenienti e le difficoltà si sono aggravati in tutto Europa. In Francia la Senna è gelata per la terza volta, e ciò crea gravi difficoltà ai rifornimento di generi di prima necessità alla capitale francese. Combustibili e verdure sono le merci delle quali si sente maggiormente la mancanza a Parigi: la mancanza di combustibile rende sempre più arduo il problema di assicurare il riscaldamento alle abitazioni ed agli edifici pubblici. L'Amministrazione cittadina ha rivelato che le scorte si assottigliano rapidamente e che se la situazione si prolungherà sarà necessario prendere provvedimenti di emergenza. Dalle temperature registrate nelle ultime 24 ore non si sono certo tratte speranze per una imminente fine del maltempo.

Il terribile inverno 1962-63, che ha già provocato in Europa oltre 1400 vittime, continua insomma ad infuriare: ieri Inghilterra, Germania, Scandinavia, Spagna, Portogallo e Austria sono state spazzate da tempeste di neve e venti gelidi che hanno gravemente aumentato i disagi.

In Gran Bretagna le nevicate hanno isolato decine di villaggi che per il rifornimento di viveri e medicinali contano attualmente unicamente sull'aviazione. La Royal air force ha organizzato un servizio di elicotteri per far fronte alla necessità più urgenti, ma non ci si nasconde che potrà continuare al massimo per altri tre giorni, poi la scarsità di personale e di carburante obbligherà a ritirarsi. Nei dintorni di Londra un uomo è morto assiderato in seguito alla caduta in un corso d'acqua che stava attraversando camminando sulla superficie ghiacciata.

Strade, ferrovie e traffico aereo sono rimasti quasi completamente bloccati in Austria dopo le nevicate della notte scorsa, la più massiccia — sostengono gli esperti delle stazioni meteorologiche — degli ultimi ottant'anni. Durante la notte la temperatura a Vienna è rimasta ancorata intorno ai 7 gradi sotto lo zero. Se non salirà — hanno affermato diversi esperti del traffico — la circolazione rimarrà completamente paralizzata. Molte strade austriache sono ricoperte da uno strato di ghiaccio e percorrerle è estremamente pericoloso; ogni ora vengono segnalati numerosi tamponamenti. Fortunatamente non si ha per ora notizia di incidenti stradali mortali.

Freddo eccezionale anche in Spagna ed in Portogallo. Nelle regioni occidentali del Portogallo ha nevicato per la prima volta dopo dieci anni. Nelle zone montane diversi centri abitati sono rimasti isolati, nelle grandi città diverse scuole sono state chiuse.

Nelle regioni settentrionali della Germania Ovest il termometro è sceso a 21 gradi sotto zero; il traffico stradale e ferroviario funziona solo parzialmente, la scarsità di cibo e combustibile si fa sempre più grave. Nella Germania Orientale il governo ha comunicato che l'economia nazionale è in uno stato critico a causa del freddo artico che ha provocato la chiusura di fabbriche, negozi e scuole. Scarseggiano combustibile, acqua, gas ed elettricità. Una vecchia di 90 anni, colta per strada da una tempesta di neve, è morta per assideramento.

I paesi scandinavi sono coperti dalla neve e dal ghiaccio, ma la stazione meteorologica di Stoccolma prevede un miglioramento delle condizioni atmosferiche entro le prossime 24 ore. In Olanda, oltre alle difficoltà determinate dal gelo, si devono superare anche quelle causate dalla nebbia che da due giorni è calata sul paese. In Polonia i treni viaggiano con un ritardo che oscilla tra le due e le dieciotto ore.

Un intero villaggio greco, il centro montano di Agnanton, a pochi chilometri dal Passo delle Termopili, è stato sepolto da una frana. I 250 abitanti del villaggio hanno fortunatamente fatto in tempo ad evacuare le loro case. Il disastro era previsto da diversi giorni: le nevicate avevano reso friabile il terreno il cui smottamento era ormai considerato inevitabile. Ieri pomeriggio Agnanton è stato evacuato: poche ore dopo una massa di ghiaccio, roccia, neve e terriccio ha sepolto il villaggio.

Roberto Gobelea

Un marittimo di Giovano

Ucciso nel sonno dall'ossido di carbonio

Salva la moglie colpita al suo fianco dalle esalazioni

Giovano, martedì sera.

(s. d. c.) Un giovane muratore è morto e la moglie è stata gravemente minacciata nella vita da esalazioni di ossido di carbonio sprigionato dalla brace che gli sposi avevano portato in camera da letto in due pentolini usati a mo' di bracieri. Vittima della disgrazia è il ventiseienne Giuseppe Chiampasso nato a Torino ma adottato ancor [illegible] da due agricoltori di Vinchio d'Asti, Giuseppe Chiona ed Erminia Lajolo, residente in borgata Villa di Giavano con la sposa Teresina Testa, di 19 anni, anch'essa di Vinchio, a cui si era unito neppure un anno fa, nell'aprile '62. La coppia era a Giavano [illegible] dall'ottobre scorso, epoca in cui il Chiampasso aveva trovato stabile lavoro presso la locale impresa edile Roy ed abitava due stanzette d'affitto in una casa della borgata che dista un paio di chilometri dal concentrico.

Stamane, verso le 10,15, Vittoria Ruffino, padrona della casa abitata dai coniugi veniva accolpita dalla sposina, turbata nell'aspetto e nelle vesti. «Giuseppe è morto — le diceva questa, scossa da una convulsa risata — non si muove più dal letto ed è freddo da alcune ore». La donna sgomenta accorreva nell'abitazione dei coniugi e trovava il Chiampasso cadavere sul letto nella camera nuziale.

Nel gelido ambiente gravavano ancora acri le esalazioni della tossica fumata levatasi dai rudimentali scaldini e la sposina appariva anch'essa in preda all'avvelenamento che aveva ucciso il marito ed i cui sintomi si manifestavano con quel riso nervoso simile a quello di chi abbia inspirato gas asfissianti. Si provvedeva a soccorrerla trasportandola all'ospedale di Giavano dove i medici le prestavano le cure del caso ponendola fuori pericolo. Nulla da fare purtroppo per lo sventurato Chiampasso la cui morte, dovuta, come è stato confermato dall'ufficiale sanitario, all'azione dell'ossido di carbonio risaliva alle prime ore del mattino. Sorpreso nel sonno dai micidiali miasmi che saturavano l'ambiente, il muratore ha tentato di sollevarsi dal giaciglio ma la morte lo ha colto in questo disperato tentativo di salvezza.

Le abbondanti nevicate hanno paralizzato il traffico sulla strada nazionale n. 9 nella regione di Roussillon. Molti automobilisti francesi sono stati costretti ad abbandonare le loro macchine bloccate dalla neve (Tel.)

La colonnina del mercurio non accenna a salire

Il freddo polare ha stroncato due persone in provincia di Pavia

Vento gelido in Liguria, sole ma strade ghiacciate in Piemonte - Ventinove gradi sotto zero ad Argentera, nel Cuneese - Tragica la situazione per gli stambecchi affamati del Gran Paradiso

Pavia, martedì sera.

Il freddo continua a mietere vittime nel Pavese. L'ultima in ordine di tempo è un battitore di Villanterio, Angelo Gazzola di 60 anni, del luogo. Mentre stava caricando su un autocarro dei tronchi di pioppo, a causa della rigida temperatura è stato colto da improvviso malore ed è stramazzato al suolo privo di sensi. Inutili sono stati i soccorsi dei compagni di lavoro. Il Gazzola era stato fulminato da collasso. Un'anziana signora, Luisa Saglio di 81 anno, abitante in piazza Municipio, è la seconda vittima. Colta da improvviso malore, ha rischiato di morire senza soccorso. I vigili del fuoco, avvertiti da una coinquilina, hanno sfondato la porta d'ingresso del suo appartamento, rinvenendola esanime sul pavimento della camera da letto. La Saglio, colta dal malore improvviso a causa del freddo, non aveva trovato la forza di chiedere aiuto.

Genova, martedì sera.

Dopo l'abbondante nevicata di sabato, in città la neve è ormai scomparsa; tuttavia ai margini e sui marciapiedi delle strade più esposte a nord rimangono ancora lastre di neve ghiacciata. I monti che fanno scorna a Genova, dal Beigua al Fasce, sono invece [illegible] completamente bianchi e la città ne subisce le conseguenze, sferzata da un gelido vento di tramontana che aumenta la rigidezza di una temperatura che, in realtà, è sopra lo zero. Stamane il sole splende in un cielo completamente sereno, libero da qualsiasi residuo di nuvolosità. La visibilità è buona localmente, mentre al largo della costa è diminuita a 5-8 km. per foschia o caligine. Pressione barometrica in aumento. Pure lungo tutta la Riviera ligure, da La Spezia a Ventimiglia, la situazione è ristabilita e la neve è quasi totalmente scomparsa e si pensa che entro oggi anche i brevi residui di ghiaccio si scioglieranno con la giornata che si presenta ovunque piena di sole, con temperature da 2 a 5 gradi sopra zero, già registrate nelle prime ore della mattina.

La circolazione è disagevole ovunque. Dal passi del Bracco, del Sassello, di Cento Croci il traffico è chiuso agli automezzi pesanti e permesso solo con catene per le autovetture. Solo con le catene sono percorribili tutte le vallate dell'entroterra, non solo provinciali ma anche regionali, dalla val Brevenna alla val di Vara, dalla Fontanabuona alla val d'Aveto, alla val di Nava. Temperature alle 7 di stamane: Genova +2; Passo dei Giovi —10; S. Margherita, Rapallo +3; Camogli, Varazza, +4; Albenga —6.

Savona, martedì sera.

Nella nostra città le condizioni del tempo vanno migliorando. Questa notte il termometro non è sceso sotto lo zero e stamane registrava +1°. Il cielo è completamente sereno.

Sanremo, martedì sera.

Cielo molto nuvoloso; temperatura in rialzo. Alle 7 il termometro segnava +5°; niente vento.

Ovada, martedì sera.

Anche la seconda, se pur breve, nevicata è cessata questa notte su tutte l'ovadese e le valli d'Orba e Stura. Oggi il cielo è sereno e splende il sole. La temperatura però è piuttosto rigida: alle 8 di stamane —8°. Tutte le principali arterie che uniscono il Piemonte alla Liguria sono aperte al traffico ed i servizi automobilistici di linea funzionano regolarmente.

Novi Ligure, martedì sera.

Temperatura rigida con cielo sereno e forte vento di tramontana. Alle 8 il termometro segnava — 7° in città e —9° in campagna. Durante la notte, nella zona collinare è caduto nevischio frammisto a pioggia. Lungo le strade del Novese il traffico è lento e difficoltoso a causa del fondo ricoperto da uno strato di neve ghiacciata.

Acqui, martedì sera.

Cielo sereno e temperatura rigida ad Acqui e nel circondario. La colonnina del mercurio è scesa durante la notte in valle Bormida a —10° e in valle Erro a —12°. Alle nove di stamane il mercurio ad Acqui era fermo sui —5°.

Alessandria, martedì sera.

Cielo sereno su quasi tutto il territorio di Alessandria. La temperatura ora stamane in città di —3°, —6° nelle campagne. La strada sono in gran parte ricoperte da ghiaccio e la circolazione ne risulta assai rallentata.

Asti, martedì sera.

Su tutto l'Astigiano il cielo è sereno. Alle ore 8 il termometro segnava —6° in città e —7° in campagna.

Casale, martedì sera.

Decine di autovetture sono state coinvolte in incidenti stradali causati dalla lastra gelata che ricopre le strade. Sei persone sono state ricoverate all'ospedale per lesioni e contusioni di lieve entità. Nella notte il termometro è sceso a —13° nelle campagne ed a —9° in città, ed alle 8 di stamane segnava — 6°. Il cielo è sereno.

Mondovì, martedì sera.

Cielo sereno su tutto il Monregalese. La temperatura stamane segnava —9°.

Cuneo, martedì sera.

Il freddo è tornato a farsi sentire in tutta la sua crudezza. Stamane alle 8 a Cuneo il termometro segnava —12°. Media della notte —16°. La colonnina del mercurio è scesa durante la notte a Limone Piemonte a —30°, a Castelmagno —21°, Acceglio —22°, Argentera —29°. Le strade sono tutte coperte da una patina di neve ghiacciata che rende insidioso il traffico. Stamane il ventisettenne Giovanni Ilia, residente a Cervera, mentre si dirigeva in motocicletta verso la nostra città è scivolato sul ghiaccio. Trasportato al l'ospedale i medici gli hanno riscontrato una grave ferita alla testa.

Pinerolo, martedì sera.

A Pinerolo sole splendido: tutte le montagne sono scoperte e nitide. Il termometro ha subito un notevole rialzo. La temperatura stamattina segnava 2° sotto lo zero.

Biella, martedì sera.

Il cielo si mantiene sereno, ma la temperatura ha subito aumenti di entità trascurabile. In alcune zone della città il termometro è sceso a —14°.

Aosta, martedì sera.

Cielo sereno e freddo intenso si accompagnano ai parecchi giorni in valle d'Aosta. In special modo il freddo si fa sentire pungente nelle ore del primo mattino e di notte. Durante il giorno il sole riesce a mitigare la temperatura. Stamane la località più fredda della valle d'Aosta è la valle di Rhêmes, dove si sono registrati — 26°; di solo un grado superiore è la temperatura della valle del Gran San Bernardo con — 24°. A Champoluc — 21°, a Cogne — 14°, a Cervinia e Courmayeur — 11°, ad Aosta — 8°, Saint Vincent — 4°. Ottima la visibilità sulla catena del Monte Bianco e sul Cervino, dove non vi è la più piccola nube. Sempre precaria la situazione idrica di alcune località, che hanno visto gelarsi le fonti di alimentazione dell'acqua. Tragica la situazione degli animali, stambecchi e camosci, del Parco nazionale del Gran Paradiso. E' facile scorgerli ai bordi dei villaggi in cerca di cibo. In poco tempo ne sono morti un centinaio fra capi anziani e piccoli.

Vercelli, martedì sera.

Nelle ultime ore è caduto un leggerissimo strato di neve. Il freddo è sempre intenso: stamattie si sono registrati —6° in aperta campagna e —7° in città. I danni provocati dal gelo alle culture orticole, già gravi nei giorni scorsi, si sono accentuati.

Il tempo oggi in Italia

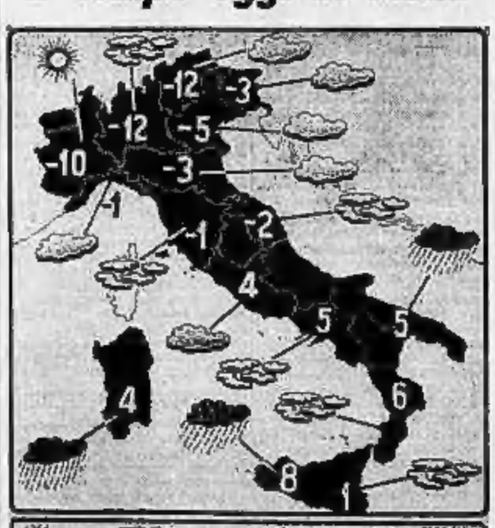

Le condizioni atmosferiche nelle principali città italiane e le temperature minime registrate nelle ultime 24 ore. (Com'è noto, le temperature fornite dal Bollettino meteorologico possono presentare delle discordanze con le temperature minime registrate in determinate zone delle città).

Stampa a Novara

[illegible] per ricatto al soldato in licenza

Novara, martedì sera.

(p. b.) Davanti ai giudici del nostro Tribunale è comparso stamane in stato d'arresto l'arredatore novarese Giuseppe Pradella, processato per direttissima sotto l'accusa di tentata estorsione.

Mercoledì scorso il Pradella, che ha 22 anni e sta prestando il servizio militare di leva al CAR di Catanzaro, trovandosi a Novara in breve licenza, indirizzava una telefonata ricattatoria all'impresario edile Ercole Mainardi, di 62 anni, fissandogli un appuntamento per le ore 23 davanti al cinema «Astra», in via Regaldi.

Prima di recarvisi, l'impresario passò in questura, denunciando un tentativo di estorsione ai suoi danni. Quando il Pradella si avvicinò al Mainardi, gli agenti lo trassero in arresto, ma intanto egli era stato raggiunto in pieno volto da un pugno sferratogli dal figlio dell'impresario, Carlo, di 24 anni, [illegible] che gli procurò la sospetta frattura del setto nasale. In questura il Mainardi, confermando la propria denuncia, disse che per tre volte uno sconosciuto gli aveva telefonato, quel giorno, minacciando gravi rivelazioni sul suo conto se non avesse sborsato 200 mila lire. Dal canto suo il Pradella sosteneva di aver sì telefonato all'impresario, ma per chiedergli un prestito, così come aveva fatto altre volte per ottenere piccole somme.

Tale versione ha ripetuto stamane al dibattimento, in parte confermato dalla sua vittima, il ricattato Mainardi che ha richiesto perciò l'incriminazione per falsa testimonianza, finché ammonito dal presidente si è deciso a ritrattare ed ha confermato le primitive accuse, scusandosi col dire di aver voluto minimizzare l'accaduto cedendo alle suppliche dei familiari del Pradella. Dopo questo incidente che ha avuto dei [illegible] drammatici assumendo [illegible] aspetto di ambiguità e acquistato il contegno di imputato a parte lesa, evidentemente legati da torbidi segreti, su richiesta del P. M., il tribunale ha deciso di rimettere gli atti al giudice istruttore affinché meglio approfondisca i fatti, procedendo contro il ricattatore con il rito formale.

RICERCA GIOVANI ALTAMENTE QUALIFICATI

che desiderino avere eccellenti possibilità di carriera nel settore commerciale e nella vendita diretta dei suoi prodotti.

Sono richiesti: il titolo di studio di scuola media superiore ed una provata esperienza nel campo delle vendite. Sarà riservato un addestramento retribuito, rimborso spese, stipendio e provvigioni.

Le persone che ritengono di essere veramente in possesso dei requisiti sopra specificati sono pregate di far pervenire la loro candidatura a: IBM ITALIA S.p.A. Divisione ET - Via Bertola n. 34 - Torino.

I candidati giudicati in possesso dei requisiti richiesti saranno convocati per un'intervista individuale entro il 28 febbraio.
Si pregano vivamente tutti i candidati già in contatto con altri Settori dell'Azienda o tutti coloro che, avendo presentato domanda in precedenza, non siano stati presi in considerazione di astenersi dal rispondere.

IBM

ANNUNCI ECONOMICI

DOMANDE IMPIEGO L. 50 per parola

(Direttive da pag. 5)

REFERENDARIO 30enne ottima presenza documentabili cavaliere o altra manifestazione fiorita. Telefonare 585-837.

SEGRETARIO, facchino, 43enne, capacità superiori organizzazioni commerciali, impiegabilissimo. Scrivere: « Pubblicità Stampa 1263 — Torino ».

SIGNORINA 15enne laureata pratica lavori ufficio conoscenza francese inglese buona cultura generale comprendrebbesi. Telefonare 697-470. A11206

SIGNORINA diploma magistrale, conoscenza lingue, patente, libera subito preferibilmente compresi. Telefonare mattina 298-462. A9649

SIGNORINA pratica ufficio cerca lavoro consimile o magazziniere cultura scuola media superiore. Raggio, via XX Settembre 74, Torino. A9684

STENODATTILOGRAFA apprendista seconda impiego occuperebbesi subito. Telefonare pomeriggio 772-835. 1040

TECNICO 36enne I categoria esperto laureandosi lambirà pratico progettazione stampi tempi programmazioni cer. libero subito offresi. Scrivere: «Pubblicità Stampa 3325 — Torino ».

TECNICO veramente capace, esperienza produzione ed acquisti, eventualmente richiamato capo produzione od ufficio tecnico, massima riservatezza precisiamo. Scrivere: « Pubblicità Stampa 9182 — Torino ».

TECNICO esperienza ultraquindicennale montaggio manutenzione impianti, macchinario ed automatismi elettrici industriali scopo miglioramento esaminerebbe serio proposta trasferimento. Scrivere: « Pubblicità Stampa 6336 — Torino ».

TORINESE 42enne, seria, preparata, offresi direzione Azienda Ufficio pratico contabili. Parla francese inglese. Scrivere: « Pubblicità Stampa 3380 — Torino ». A10925

TRENTATREENNE intraprendentissimo dattilografo, dattilografa V giornale, offresi fattorino interno per ufficio o vendita. Telefonare 505-485. A10471

TRENTENNE esperienza ultra decennale (fornirei pratica) stampa litografica ed offset, perfetta conoscenza intero ciclo lavorazione, esaminerebbe proposta seria ditta. Scrivere: « Pubblicità Stampa 9179 — Torino ». A10083

VENTENNE finanziere licenza medio patrimonio cerca adeguata occupazione. Telefonare 354-137. A11072

VENTIDUENNE compatibile dattilografia pratica bookeeping contabile, min esperienza quinquennale nel ramo produttivo esaminerebbe proposte scopo miglioramento. Scrivere: « Pubblicità Stampa 2232 — Torino ». A11334

VENTIQUATTRENNE secondo impiego dattilografia con conoscenza lavori ufficio impiegherebbesi. Telefonare 9-13 638-670 o scrivere «Pubblicità Stampa 3327 — Torino». A9971

VENTUNENNE dinamico, attivissimo, serio, studi cultura, libero subito, scopo miglioramento valorizzando occuperebbesi qualunque ramo attività presso seria ditta. Telefonare 666-880. A11723

OFFERTE IMPIEGO L. 150 per parola

A.A.A. IMPORTANTE società nazionale assume elementi maschili media cultura per incarichi di fiducia residenti in Torino. Rivolgersi via Mungivetro 70.

A.A.A. RESIDENTE Torino o provincia primaria società assume elementi anche liberi con primo stipendio. Presentarsi via Garibaldi 58, II piano. 696

ABBIGLIACCI assumere pensionato esercizio contrattuo offresi ad acquisti. Unanua, Vittorio Emanuele 108.

APPRENDISTA commesso macelleria cercasi. Presentarsi Rigoltuo, via Bisagno Battisti 7. A11292

ASSUMIAMO dattilografa 16-19enne coltura media, disposta lavorare in libreria. Telefonare 152 998. A11198

ASSUMIAMO dattilografa anche primo impiego. Soc. Siria, via Vanzetti Emodi 37

ASSUMIAMO impiegata per lavori ufficio. Richiediamo pratica dattilografica. Pregasi specificare. Scrivere: « Pubblicità Stampa 1213 — Torino ».

AVVOCATO cerca dattilografa. Presentarsi pomeriggio corso Re Umberto 6, scala ore 16-18. A9695

CALZOLERIA cerca specialista commesso esperto. Rivarelli, piazza Vittorio Veneto 9. 21277

**CERCASI GIOVANE COMPROVATE CAPACITA' ORGANIZZATIVE COMMERCIALI AMMINISTRATIVE MEDIA INDUSTRIA BIANCHERIA. INDICARE PRETESE CURRICULUM DETTAGLIATO. SCRIVERE: « PUBBLICITA' STAMPA 9181 — TORINO ». A10106

CERCASI signorina dattilografia apprendista impiegata anni 15-18 laboratorio artigiano zona piazza Rivoli, via Ferrara 4. A7325

CERCASI signorina 16-17enne dattilografia apprendista lavori ufficio. Scrivere: Casella Postale 317. 287, Torino.

CERCO signorina pensionata abilitazione contabile amministrazione referenziata. Scrivere: « Pubblicità Stampa 122 — Torino ». 1000

COMPAGNIA inglese cerca ufficiali subalterni 21-35 anni per nuovo ufficio vendite. Intelligenza, iniziativa, cultura e conoscenza lingue essenziale. Fortissimo guadagno per persone con ottimi requisiti. Tel. 638-362 venerdì 9,30-12.

CONSULENTE autorizzato diplomato cercasi per avviato ufficio consulenza sindacale e tributaria. Scrivere: « Pubblicità Stampa 1279 — Torino ».

DIPENDENTI aziende dispensano senza giornata libera al fine possibilità guadagno purchè effettuino affari, nelle ellemiela. Scrivere: « Pubblicità Stampa — Torino ». A8308

GIOVANE dattilografo discreto pratico lavori ufficio cerca Wery, via Sottocelli 25. Presentarsi ore 15-17.

GOVERNANTE veramente pratica oltre 35enne ottima fede 1ª categoria centro Milano. Inviare curriculum ed copia certificati: Cassetta 3222/P Sip, Milano.

GRANDE Compagnia Assicurazioni, con direzione a Torino, assume stabilmente dopo periodo prova, giovani qualificati Torino, media cultura, per lavoro organizzato. Preferenza per persone pratiche nella trattazione affari o commercio interessi nel campo commerciale. Scrivere: « Pubblicità Stampa 600 — Torino ». 658

**IMPORTANTE AZIENDA CERCA: UN GEOMETRA PER LAVORI UFFICIO, INUTILE SCRIVERE SE NON CON OTTIME REFERENZE. SCRIVERE: « PUBBLICITA' STAMPA 1261 — TORINO ».

IMPORTANTE ditta chimica zona Santa Rita assume dattilografa 18-25enne per centralino e vari lavori ufficio. Telefonare 390-720, 390-041. A9977

**IMPORTANTE INDUSTRIA METALMECCANICA VICINANZE TORINO CERCA CAPO CONTABILE DI PROVATA ESPERIENZA ETA' 28-35 ANNI POSSIBILITA' CARRIERA. TELEF. 618-265.

IMPORTANTE stabilimento industriale cerca telefonista centralino. Referenziare. Scrivere: « Pubblicità Stampa 9181 — Torino ». A8351

IMPRESA Lanzo cerca ragioniere 40enne disposti trasferirsi assumendo responsabilità amministrative. Ragioni referenze. Scrivere: « Pubblicità Stampa 1217 — Torino ». A8408

INDUSTRIA Biella di fama nazionale cerca 25enne perito tessile da avviare allo studio delle applicazioni dei filati sintetici voluminizzati nella maglieria calzetteria lavoro. Scrivere: « Pubblicità Stampa 57 — Torino ».

INDUSTRIA 80 dipendenti centro cerca assume contabile, indispensabile esperienza paghe contributi. Scrivere descrivendo curriculum: « Pubblicità Stampa 7463 — Torino ». A9235

INDUSTRIA dolciaria cerca signorina o signora aiuto magazziniera, pratica anche lavori ufficio, Capo, Re Umberto 146, telefono 666-676. A11408

INDUSTRIA corso Francia cerca impiegata 20enne pratica ufficio. Ottime condizioni. Telefonare 792-645.

LA Spa Magnetti Scuola ricerca compatibile contrattuale. Presentarsi corso Giulio Cesare 56. A9536

MAGAZZINO edile cerca subito dattilografa 2° impiego massimo 25enne. Telefonare 60-783 ore ufficio.

PENSIONATI massimo 65enni assumiamo per lavoro esterno clientela. Scrivere: « Pubblicità Stampa 1263 — Torino ». 31044

PER sviluppo settori convenzionali, primario Ente Assicurativo assume stabilmente personale maschile e femminile 25-40 anni cultura media, presenza, iniziativa, attitudine interessata residenti Torino ed provincia. Retribuzione base iniziale, 840.000 annue oltre [illegible] ed provvigioni. Telefonare mattina ufficio Piazza della Repubblica 17, primo piano. 800

SCUOLE direttrice stenodattilo primo impiego cercasi. Telefonare 788-746 ore ufficio, zona San Donato. A9960

SIGNORINA buona famiglia, possibilmente diplomata, conoscenza lingua francese assumiamo buona famiglia Torino per bimbi 7 e 5 anni. Ottima retribuzione. Scrivere: « Pubblicità Stampa 3039 — Torino ». A9644

STUDIO dott. Gassi, via Pallavicino 19, cerca stenodattilografa massimo 25enne, apprendista. A10005

STUDIO legale assume subito stenodattilografa. Scrivere: « Pubblicità Stampa 3060 — Torino ». A11200

UFFICIO assume 17-20enne veloce dattilografa, bella calligrafia. Scrivere: « Pubblicità Stampa 9184 — Torino ».

DOMANDE LAVORO L. 40 per parola

ABILE cameriere istituisce pratica cucina, offresi presso una persona o mansarda dalla ore 8 alle ore 17. Telefonare 276-802. A12456

ABILE apprendista tornitore offresi per miglioramento possibilmente zona Francia. Telefonare 772-335. A11561

ABILE istitutrice 20enne offresi presso distinta famiglia dalle 8 alle 20. Scrivere: « Pubblicità Stampa 1279 — Torino ». A11738

ABILE aggiustatore stampista lamiere offresi a seria ditta scopo miglioramento. Scrivere: « Pubblicità Stampa 3279 — Torino ». A10094

ABILISSIMA rimagliatrice cuito offresi. Telefonare 883-264. A11073

ADDETTO macchine 25enne offresi presso industria. Scrivere: « Pubblicità Stampa 1571 — Torino ». A11895

AUTISTA C pratico città stazioni offresi ditta privata. Telefonare 837-172.

AUTISTA con camioncino 1100 7 qt. pratico città, zonali, offresi ditta privata. Telefonare 541-976. A10138

AUTISTA II-E pubblica libero subito. Telefonare 699-838. A10500

AUTISTA patente D perfettissimo camion e vetture, libero subito stabilmente anche giuntà o paltà. Telef. 770-593, ore 8-12. A10100

AUTISTA per 618 o vettura offresi, Scrivere a rivolgersi Moncalieri, corso Matteotti 13. A10592

AUTISTA piemontese patente C offresi ditta o privata. Telefonare 626-410.

BABY-SITTER pratica bambini, referenze, giornata o mezza giornata, offresi. Telefonare 276-086. A10068

BARISTA cameriere pratico libero offresi anche fuori Torino. Tel. 680-700.

CAMERIERE ristorante caffetteria, offresi urgente urgente. Telef. 287-776.

CAMERIERE ventiseienne libero subito anche prima, referenze, offresi. Telefonare 287-347. A10041

CONIUGI offresi portineria, custodia villa, palazzo sede, meglio ore libere disposta aiuto lavori domestici; pratici, referenziati. Telefonare 588-760.

CONIUGI pensionati cercano portineria o custodi villa. Telefonare 372-868.

DIGIOTTENNE aiuto commessa calzature offresi. Telefonare 570-672. A10142

GESTANTE cinquantenne indipendente referenziata offresi custodire persona sola sera. Scrivere: « Pubblicità stampa 5049 — Torino ». A9688

GIOIELLIERE pratico referenziato offresi casa signorile Gran. Grado, telef. 43-876.

ELETTROMECCANICO riparazioni elettrodomestici patente offresi. Tel. 268-974.

GIARDINIERE domestico 41enne sceverebbesi bridi grado 8-13 vicinanze corso Casale. Scrivere: « Pubblicità Stampa 1306 — Torino ». A10223

GIOVANE aspirante settentrionale, pratico città e dintorni, conoscenza meccanica per manutenzione automezzi occuperebbesi presso ditta o privato libero subito. Telefonare 778-416, Torino. A10807

MARITO 50, moglie 45enne presentasi volontariosi piemontesi offresi portinai. Liberi subito. Marito patente B offresi qualsiasi lavoro anche notturno purchè redditizio. Scrivere: « Pubblicità Stampa 3332 — Torino ». A10811

OFFRESI apprendista diciannove 18enne ucciso giornata panetteria. Tel. 383-306.

OFFRESI autista ed ura. Tel. 378-079.

OFFRESI autista 41 classe capacità. Dalmazzo, telefono 286-426. A10509

OFFRESI interprete diplomato referenziato. Scrivere: « Pubblicità Stampa 5045 — Torino ». A9688

OFFRESI magazziniere falegname. Telefonare. Scrivere: « Pubblicità Stampa 3048 — Torino ». A9685

OFFRESI operaio grandoso volonteroso ottima referenze, anni 35. Tel. 376-139.

OFFRESI riparatore radio e TV o radio meccanico. Scrivere: « Pubblicità Stampa 9181 — Torino ». A8507

OPERAIA ventenne comprendente in magazzino od officina zona corso Francia. Imberti, Borgovanaro 26, Torino.

PENSIONATO specializzato operaio pensionato meritevole offresi. Ragnoca, corso Regina Margherita 20 bis. A10144

PIENDISTRI cercano portineria casa nuova anche in costruzione referenziati. Telefonare 876-880. A10657

PRATICISSIMA riparazioni abiti maschili offresi. Scrivere: « Pubblicità Stampa 6274 — Torino ». A9445

QUARANTENNE, referenziato, esaminerebbe, cerca posto fiducia, portiere, fattorino. Scrivere: « Pubblicità Stampa 1318 — Torino ». A10344

SIGNORINA giovanissima offresi per aiutare o tuttofare al lunedì. Scrivere: « Pubblicità Stampa 5272 — Torino ».

TORNITORE specialista varia conoscenza produzione, organizzazione lavoro offresi anche capo officina. Scrivere: « Pubblicità Stampa 9180 — Torino ».

TUBISTA falegname libreni pratici montaggio Ideon. Telefonare 683 881.

VENTOTTENNE con auto offresi fattorino, capo gruppo distribuzioni volantini pubblicitari o qualsiasi altro lavoro anche senza auto. Telefonare 702-101.

OFFERTE LAVORO L. 150 per parola

A vigilanza apprendista maglierista offresi possibilità lavoro specializzazione buona retribuzione. Eva, Trecate 9.

AGOSTI presso molto esperti donna refilatrice corso Furian, via Bazzi 57, telefono 372-168. 21126

ACQUISTATORI stampini i categoria cerca industria meccanica. Presentarsi ben. Filpa, corso Raffaello 17, Torino.

AIUTANTE signorina cerca stanza cercasi. Telefonare 830-135. A8260

AIUTO operatori ed operatori forni automatici lavorazione refrattario metallico precisione assume ditta elettromeccanica. Scrivere indicando età, posti occupati: « Pubblicità Stampa 88 — Torino ».

ALBERGHIERI, frenatori, detentori cerca assume stabilimento macchine macelli attrezzature. Scrivere: « Pubblicità Stampa MIES — Torino ». A8892

ANZIANO, piemontese, sano, astuto, pratico ogni genere, cercasi solo gratificabile conoscere pensionanda buon carattere, sobrietà, disposta trasferirsi città riviera spagnola, sorveglianza casa. Spesata vitto alloggio. Referenze reciproche. Scrivere: Afond, Paseo Manuel Girona 43, Barcellona 17, Spagna. A8919

APPRENDISTA commessa 15-16enne cercasi negozio tessuti. Telefonare 60-398.

APPRENDISTA commessa 15-17 anni cercasi. Presentarsi via Don Bosco 66.

APPRENDISTI 16-18enni assume ottima elettrotecnica. Avet, via Villarfocchiardo 37. A7546

APPRENDISTI tornitori con licenza avviamento assume officina meccanica precisione. Telefonare 652-394. A8065

ASSUMESI giovane ammogliato con patente per lavori vari officina e commissioni. Telefonare 780-888. A1181

ASSUMESI un aiutante e un apprendista per officina. Presentarsi Calligaro, via Don Cavalieri 55, Grugliasco.

ASSUMIAMO fattorino strada Age commissioni citt. Soc. Siria, via Vanzetti Emodi 37. A8061

AUTISTA personale femminile lavoro esterno contatto clientela. Salar. Paese Nuovo 10 N. A10316

ASSUMIAMO panoramodattici maglieria ottime condizioni. Bus, via Treviso 9.

APPRENDISTA commesso 15-17 anni cercasi. Presentarsi via Don Bosco 66.

APPRENDISTI 16-18enni assume officina elettrotecnica. Avet, via Villarfocchiardo 37. A7546

APPRENDISTI tornitori con licenza avviamento assume officina meccanica precisione. Telefonare 652-394. A8065

ASSUMESI giovane ammogliato con patente per lavori vari officina e commissioni. Telefonare 780-888. A1181

ASSUMESI un aiutante e un apprendista per officina. Presentarsi Calligaro, via Don Cavalieri 55, Grugliasco.

ASSUMIAMO fattorino strada Age commissioni citt. Soc. Siria, via Vanzetti Emodi 37. A8061

AUTISTA personale femminile lavoro esterno contatto clientela. Salar. Paese Nuovo 10 N. A10316

ASSUMIAMO panoramodattici maglieria ottime condizioni. Bus, via Treviso 9.

CERCASI giovani provetti e apprendisti addetti macchina. Telefonare 686-845.

APPRENDISTI 16-18enni assume officina elettrotecnica. Avet, via Villarfocchiardo 37. A7546

APPRENDISTI tornitori con licenza avviamento assume officina meccanica precisione. Telefonare 652-394. A8065

ASSUMESI giovane ammogliato con patente per lavori vari officina e commissioni. Telefonare 780-888. A1181

ASSUMESI un aiutante e un apprendista per officina. Presentarsi Calligaro, via Don Cavalieri 55, Grugliasco.

ASSUMIAMO fattorino strada Age commissioni citt. Soc. Siria, via Vanzetti Emodi 37. A8061

ASSUMIAMO personale femminile lavoro esterno contatto clientela. Salar. Paese Nuovo 10 N. A10316

ASSUMIAMO panoramodattici maglieria ottime condizioni. Bus, via Treviso 9.

CERCASI giovani provetti e apprendisti addetti macchina. Telefonare 686-845.

CERCASI apprendista commesso 15-18 anni macelleria. Telefonare 780-215.

CERCASI ragazzi per lavoro cartotecnica. Saer, Migliani 12.

CERCASI signorina apprendista anni 15-18 laboratorio artigiano zona piazza Rivoli, via Ferrara 4. A7325

CERCASI giovane volenteroso addetto macchina. Telefonare 883-264. A11073

CERCASI addetto macchina 25enne offresi presso industria. Scrivere: « Pubblicità Stampa 1571 — Torino ». A11895

CERCASI abile falegname attrezzista anche marca giornata o apprendista. Telefonare 394-728. A7339

CERCASI abile attrezzista o apprendista. Telefonare 390-138. A6255

CERCASI attrezzista stampi, lavoro fisso. Telefonare 80-376. A8131

CERCASI aiutante barista 16-18enne. Presentarsi Caffè Express, via Roma 221.

CERCASI operaio serio. Ramella, corso Francia 47, telefono 772-909.

CERCASI tuttofare fisso giovane referenziato. Bisco trattamento. Tel. 655-648.

CERCASI tuttofare mattino. Tel. 753-965.

CERCASI un provetto parrucco ed un provetto lavatore macchine e aiutante per poste stabile ben retribuito. Presentarsi via Taggia 40-42, Damiani Silvio.

CERCASI ragazzo o ragazza 14-16 anni pratico salumeria. Telefonare 731-799.

CERCASI ragazza 18-25enne pratica lattaio stufe magazzino e 18-20enne rappresentante per Torino. Telef. 45-626.

CERCASI sbarazzatore pezzi ditta. Presentarsi Paese Nuovo 31. A8846

CERCO governante provata. Indicare età, pratica, referenze. Scrivere: « Pubblicità Stampa 1227 — Torino ». A9447

CERCO ragazzi vendita prodotti dolciari sicuro. Telefonare 80-807.

CONIUGI soli cercano istitutore ore. Scrivere: « Pubblicità Stampa 4226 — Torino ». A7258

DITTA stabilimento assume-no RAPPRESENTATA. SCRIVERE: « FOSSILICITA' STAMPA 5188 — TORINO ». A10784

IMPIEGATA contabile corrispondenza cenno lingua francese, età 25-30enne, cercasi per ufficio Torino. Scrivere: « Pubblicità Stampa 1261 — Torino ». A9684

STENODATTILOGRAFA apprendista seconda impiego occuperebbesi subito. Telefonare pomeriggio 772-835. 1040

TECNICO 36enne I categoria esperto laureandosi lambirà pratico progettazione stampi tempi programmazioni cer. libero subito offresi. Scrivere: «Pubblicità Stampa 3325 — Torino ».

TECNICO veramente capace, esperienza produzione ed acquisti, eventualmente richiamato capo produzione od ufficio tecnico, massima riservatezza precisiamo. Scrivere: « Pubblicità Stampa 9182 — Torino ».

TECNICO esperienza ultraquindicennale montaggio manutenzione impianti, macchinario ed automatismi elettrici industriali scopo miglioramento esaminerebbe serio proposta trasferimento. Scrivere: « Pubblicità Stampa 6336 — Torino ».

TORINESE 42enne, seria, preparata, offresi direzione Azienda Ufficio pratico contabili. Parla francese inglese. Scrivere: « Pubblicità Stampa 3380 — Torino ». A10925

TRENTATREENNE intraprendentissimo dattilografo, dattilografa V giornale, offresi fattorino interno per ufficio o vendita. Telefonare 505-485. A10471

TRENTENNE esperienza ultra decennale (fornirei pratica) stampa litografica ed offset, perfetta conoscenza intero ciclo lavorazione, esaminerebbe proposta seria ditta. Scrivere: « Pubblicità Stampa 9179 — Torino ». A10083

VENTENNE finanziere licenza medio patrimonio cerca adeguata occupazione. Telefonare 354-137. A11072

VENTIDUENNE compatibile dattilografia pratica bookeeping contabile, min esperienza quinquennale nel ramo produttivo esaminerebbe proposte scopo miglioramento. Scrivere: « Pubblicità Stampa 2232 — Torino ». A11334

VENTIQUATTRENNE secondo impiego dattilografa con conoscenza lavori ufficio impiegherebbesi. Telefonare 9-13 638-670 o scrivere «Pubblicità Stampa 3327 — Torino». A9971

VENTUNENNE dinamico, attivissimo, serio, studi cultura, libero subito, scopo miglioramento valorizzando occuperebbesi qualunque ramo attività presso seria ditta. Telefonare 666-880. A11723

OFFERTE IMPIEGO L. 150 per parola

A.A.A. IMPORTANTE società nazionale assume elementi maschili media cultura per incarichi di fiducia residenti in Torino. Rivolgersi via Mungivetro 70.

A.A.A. RESIDENTE Torino o provincia primaria società assume elementi anche liberi con primo stipendio. Presentarsi via Garibaldi 58, II piano. 696

ABBIGLIACCI assumere pensionato esercizio contrattuo offresi ad acquisti. Unanua, Vittorio Emanuele 108.

APPRENDISTA commesso macelleria cercasi. Presentarsi Rigoltuo, via Bisagno Battisti 7. A11292

ASSUMIAMO dattilografa 16-19enne coltura media, disposta lavorare in libreria. Telefonare 152 998. A11198

ASSUMIAMO dattilografa anche primo impiego. Soc. Siria, via Vanzetti Emodi 37

ASSUMIAMO impiegata per lavori ufficio. Richiediamo pratica dattilografica. Pregasi specificare. Scrivere: « Pubblicità Stampa 1213 — Torino ».

AVVOCATO cerca dattilografa. Presentarsi pomeriggio corso Re Umberto 6, scala ore 16-18. A9695

CALZOLERIA cerca specialista commesso esperto. Rivarelli, piazza Vittorio Veneto 9. 21277

**CERCASI GIOVANE COMPROVATE CAPACITA' ORGANIZZATIVE COMMERCIALI AMMINISTRATIVE MEDIA INDUSTRIA BIANCHERIA. INDICARE PRETESE CURRICULUM DETTAGLIATO. SCRIVERE: « PUBBLICITA' STAMPA 9181 — TORINO ». A10106

CERCASI signorina dattilografia apprendista impiegata anni 15-18 laboratorio artigiano zona piazza Rivoli, via Ferrara 4. A7325

CERCASI signorina 16-17enne dattilografia apprendista lavori ufficio. Scrivere: Casella Postale 317. 287, Torino.

CERCO signorina pensionata abilitazione contabile amministrazione referenziata. Scrivere: « Pubblicità Stampa 122 — Torino ». 1000

COMPAGNIA inglese cerca ufficiali subalterni 21-35 anni per nuovo ufficio vendite. Intelligenza, iniziativa, cultura e conoscenza lingue essenziale. Fortissimo guadagno per persone con ottimi requisiti. Tel. 638-362 venerdì 9,30-12.

CONSULENTE autorizzato diplomato cercasi per avviato ufficio consulenza sindacale e tributaria. Scrivere: « Pubblicità Stampa 1279 — Torino ».

DIPENDENTI aziende dispensano senza giornata libera al fine possibilità guadagno purchè effettuino affari, nelle ellemiela. Scrivere: « Pubblicità Stampa — Torino ». A8308

GIOVANE dattilografo discreto pratico lavori ufficio cerca Wery, via Sottocelli 25. Presentarsi ore 15-17.

GOVERNANTE veramente pratica oltre 35enne ottima fede 1ª categoria centro Milano. Inviare curriculum ed copia certificati: Cassetta 3222/P Sip, Milano.

GRANDE Compagnia Assicurazioni, con direzione a Torino, assume stabilmente dopo periodo prova, giovani qualificati Torino, media cultura, per lavoro organizzato. Preferenza per persone pratiche nella trattazione affari o commercio interessi nel campo commerciale. Scrivere: « Pubblicità Stampa 600 — Torino ». 658

**IMPORTANTE AZIENDA CERCA: UN GEOMETRA PER LAVORI UFFICIO, INUTILE SCRIVERE SE NON CON OTTIME REFERENZE. SCRIVERE: « PUBBLICITA' STAMPA 1261 — TORINO ».

IMPORTANTE ditta chimica zona Santa Rita assume dattilografa 18-25enne per centralino e vari lavori ufficio. Telefonare 390-720, 390-041. A9977

**IMPORTANTE INDUSTRIA METALMECCANICA VICINANZE TORINO CERCA CAPO CONTABILE DI PROVATA ESPERIENZA ETA' 28-35 ANNI POSSIBILITA' CARRIERA. TELEF. 618-265.

IMPORTANTE stabilimento industriale cerca telefonista centralino. Referenziare. Scrivere: « Pubblicità Stampa 9181 — Torino ». A8351

IMPRESA Lanzo cerca ragioniere 40enne disposti trasferirsi assumendo responsabilità amministrative. Ragioni referenze. Scrivere: « Pubblicità Stampa 1217 — Torino ». A8408

INDUSTRIA Biella di fama nazionale cerca 25enne perito tessile da avviare allo studio delle applicazioni dei filati sintetici voluminizzati nella maglieria calzetteria lavoro. Scrivere: « Pubblicità Stampa 57 — Torino ».

INDUSTRIA 80 dipendenti centro cerca assume contabile, indispensabile esperienza paghe contributi. Scrivere descrivendo curriculum: « Pubblicità Stampa 7463 — Torino ». A9235

INDUSTRIA dolciaria cerca signorina o signora aiuto magazziniera, pratica anche lavori ufficio, Capo, Re Umberto 146, telefono 666-676. A11408

INDUSTRIA corso Francia cerca impiegata 20enne pratica ufficio. Ottime condizioni. Telefonare 792-645.

LA Spa Magnetti Scuola ricerca compatibile contrattuale. Presentarsi corso Giulio Cesare 56. A9536

MAGAZZINO edile cerca subito dattilografa 2° impiego massimo 25enne. Telefonare 60-783 ore ufficio.

PENSIONATI massimo 65enni assumiamo per lavoro esterno clientela. Scrivere: « Pubblicità Stampa 1263 — Torino ». 31044

PER sviluppo settori convenzionali, primario Ente Assicurativo assume stabilmente personale maschile e femminile 25-40 anni cultura media, presenza, iniziativa, attitudine interessata residenti Torino ed provincia. Retribuzione base iniziale, 840.000 annue oltre [illegible] ed provvigioni. Telefonare mattina ufficio Piazza della Repubblica 17, primo piano. 800

SCUOLE direttrice stenodattilo primo impiego cercasi. Telefonare 788-746 ore ufficio, zona San Donato. A9960

STENODATTILOGRAFA apprendista seconda impiego occuperebbesi subito. Telefonare pomeriggio 772-835. 1040

TECNICO 36enne I categoria esperto laureandosi lambirà pratico progettazione stampi tempi programmazioni cer. libero subito offresi. Scrivere: «Pubblicità Stampa 3325 — Torino ».

TECNICO veramente capace, esperienza produzione ed acquisti, eventualmente richiamato capo produzione od ufficio tecnico, massima riservatezza precisiamo. Scrivere: « Pubblicità Stampa 9182 — Torino ».

TECNICO esperienza ultraquindicennale montaggio manutenzione impianti, macchinario ed automatismi elettrici industriali scopo miglioramento esaminerebbe serio proposta trasferimento. Scrivere: « Pubblicità Stampa 6336 — Torino ».

TORINESE 42enne, seria, preparata, offresi direzione Azienda Ufficio pratico contabili. Parla francese inglese. Scrivere: « Pubblicità Stampa 3380 — Torino ». A10925

TRENTATREENNE intraprendentissimo dattilografo, dattilografa V giornale, offresi fattorino interno per ufficio o vendita. Telefonare 505-485. A10471

TRENTENNE esperienza ultra decennale (fornirei pratica) stampa litografica ed offset, perfetta conoscenza intero ciclo lavorazione, esaminerebbe proposta seria ditta. Scrivere: « Pubblicità Stampa 9179 — Torino ». A10083

VENTENNE finanziere licenza medio patrimonio cerca adeguata occupazione. Telefonare 354-137. A11072

VENTIDUENNE compatibile dattilografia pratica bookeeping contabile, min esperienza quinquennale nel ramo produttivo esaminerebbe proposte scopo miglioramento. Scrivere: « Pubblicità Stampa 2232 — Torino ». A11334

VENTIQUATTRENNE secondo impiego dattilografa con conoscenza lavori ufficio impiegherebbesi. Telefonare 9-13 638-670 o scrivere «Pubblicità Stampa 3327 — Torino». A9971

VENTUNENNE dinamico, attivissimo, serio, studi cultura, libero subito, scopo miglioramento valorizzando occuperebbesi qualunque ramo attività presso seria ditta. Telefonare 666-880. A11723

OFFERTE LAVORO L. 150 per parola

A vigilanza apprendista maglierista offresi possibilità lavoro specializzazione buona retribuzione. Eva, Trecate 9.

AGOSTI presso molto esperti donna refilatrice corso Furian, via Bazzi 57, telefono 372-168. 21126

ACQUISTATORI stampini i categoria cerca industria meccanica. Presentarsi ben. Filpa, corso Raffaello 17, Torino.

AIUTANTE signorina cerca stanza cercasi. Telefonare 830-135. A8260

AIUTO operatori ed operatori forni automatici lavorazione refrattario metallico precisione assume ditta elettromeccanica. Scrivere indicando età, posti occupati: « Pubblicità Stampa 88 — Torino ».

ALBERGHIERI, frenatori, detentori cerca assume stabilimento macchine macelli attrezzature. Scrivere: « Pubblicità Stampa MIES — Torino ». A8892

ANZIANO, piemontese, sano, astuto, pratico ogni genere, cercasi solo gratificabile conoscere pensionanda buon carattere, sobrietà, disposta trasferirsi città riviera spagnola, sorveglianza casa. Spesata vitto alloggio. Referenze reciproche. Scrivere: Afond, Paseo Manuel Girona 43, Barcellona 17, Spagna. A8919

APPRENDISTA commessa 15-18enne cercasi negozio tessuti. Telefonare 60-398.

APPRENDISTA commesso macelleria cercasi. Presentarsi Rigoltuo, via Bisagno Battisti 7. A11292

ASSUMIAMO dattilografa 16-19enne coltura media, disposta lavorare in libreria. Telefonare 152 998. A11198

ASSUMIAMO dattilografa anche primo impiego. Soc. Siria, via Vanzetti Emodi 37

ASSUMIAMO impiegata per lavori ufficio. Richiediamo pratica dattilografica. Pregasi specificare. Scrivere: « Pubblicità Stampa 1213 — Torino ».

AVVOCATO cerca dattilografa. Presentarsi pomeriggio corso Re Umberto 6, scala ore 16-18. A9695

CALZOLERIA cerca specialista commesso esperto. Rivarelli, piazza Vittorio Veneto 9. 21277

**CERCASI GIOVANE COMPROVATE CAPACITA' ORGANIZZATIVE COMMERCIALI AMMINISTRATIVE MEDIA INDUSTRIA BIANCHERIA. INDICARE PRETESE CURRICULUM DETTAGLIATO. SCRIVERE: « PUBBLICITA' STAMPA 9181 — TORINO ». A10106

CERCASI signorina dattilografia apprendista impiegata anni 15-18 laboratorio artigiano zona piazza Rivoli, via Ferrara 4. A7325

CERCASI signorina 16-17enne dattilografia apprendista lavori ufficio. Scrivere: Casella Postale 317. 287, Torino.

CERCO signorina pensionata abilitazione contabile amministrazione referenziata. Scrivere: « Pubblicità Stampa 122 — Torino ». 1000

COMPAGNIA inglese cerca ufficiali subalterni 21-35 anni per nuovo ufficio vendite. Intelligenza, iniziativa, cultura e conoscenza lingue essenziale. Fortissimo guadagno per persone con ottimi requisiti. Tel. 638-362 venerdì 9,30-12.

CONSULENTE autorizzato diplomato cercasi per avviato ufficio consulenza sindacale e tributaria. Scrivere: « Pubblicità Stampa 1279 — Torino ».

DIPENDENTI aziende dispensano senza giornata libera al fine possibilità guadagno purchè effettuino affari, nelle ellemiela. Scrivere: « Pubblicità Stampa — Torino ». A8308

GIOVANE dattilografo discreto pratico lavori ufficio cerca Wery, via Sottocelli 25. Presentarsi ore 15-17.

GOVERNANTE veramente pratica oltre 35enne ottima fede 1ª categoria centro Milano. Inviare curriculum ed copia certificati: Cassetta 3222/P Sip, Milano.

GRANDE Compagnia Assicurazioni, con direzione a Torino, assume stabilmente dopo periodo prova, giovani qualificati Torino, media cultura, per lavoro organizzato. Preferenza per persone pratiche nella trattazione affari o commercio interessi nel campo commerciale. Scrivere: « Pubblicità Stampa 600 — Torino ». 658

**IMPORTANTE AZIENDA CERCA: UN GEOMETRA PER LAVORI UFFICIO, INUTILE SCRIVERE SE NON CON OTTIME REFERENZE. SCRIVERE: « PUBBLICITA' STAMPA 1261 — TORINO ».

IMPORTANTE ditta chimica zona Santa Rita assume dattilografa 18-25enne per centralino e vari lavori ufficio. Telefonare 390-720, 390-041. A9977

**IMPORTANTE INDUSTRIA METALMECCANICA VICINANZE TORINO CERCA CAPO CONTABILE DI PROVATA ESPERIENZA ETA' 28-35 ANNI POSSIBILITA' CARRIERA. TELEF. 618-265.

IMPORTANTE stabilimento industriale cerca telefonista centralino. Referenziare. Scrivere: « Pubblicità Stampa 9181 — Torino ». A8351

IMPRESA Lanzo cerca ragioniere 40enne disposti trasferirsi assumendo responsabilità amministrative. Ragioni referenze. Scrivere: « Pubblicità Stampa 1217 — Torino ». A8408

INDUSTRIA Biella di fama nazionale cerca 25enne perito tessile da avviare allo studio delle applicazioni dei filati sintetici voluminizzati nella maglieria calzetteria lavoro. Scrivere: « Pubblicità Stampa 57 — Torino ».

INDUSTRIA 80 dipendenti centro cerca assume contabile, indispensabile esperienza paghe contributi. Scrivere descrivendo curriculum: « Pubblicità Stampa 7463 — Torino ». A9235

INDUSTRIA dolciaria cerca signorina o signora aiuto magazziniera, pratica anche lavori ufficio, Capo, Re Umberto 146, telefono 666-676. A11408

INDUSTRIA corso Francia cerca impiegata 20enne pratica ufficio. Ottime condizioni.

Si getta dalla nave un emigrante italiano e scompare tra i flutti

La tragedia a bordo dell'«Anna C.», diretta in Venezuela - Il suicida era un giovane veneto, solitario - Non ha lasciato alcuna spiegazione

Nostro servizio particolare

Isola di Guadalupa, mart. sera.

Per cause sconosciute un passeggero del piroscafo italiano *Anna C.* si è gettato in mare all'altezza dell'isola britannica della Dominica. Sebbene il comandante della nave abbia fatto immediatamente calare in mare alcune scialuppe, il corpo dello sventurato non è stato recuperato.

Questo dramma del mare ha avuto come protagonista un giovane emigrante italiano, Mario Ghetti di 33 anni da Vallada in provincia di Belluno. Secondo una sommaria ricostruzione dei fatti, egli si era imbarcato a Trieste per raggiungere il Venezuela. La traversata era stata delle più normali: nessun compagno del Ghetti aveva notato qualcosa d'insolito nel giovane. Egli faceva una vita un po' appartata.

Giunta il viaggio quasi alla conclusione, il Ghetti, stando alle dichiarazioni di un altro passeggero, aveva cominciato a dar segni di nervosismo. Più di una volta si era lasciato sfuggire frasi che dicevano chiaramente ch'egli rimpiangeva di essersi imbarcato per il Venezuela; comunque Mario Ghetti non aveva detto a nessuno cosa vi andava a fare, ai suoi compagni di traversata aveva semplicemente dichiarato che, una volta raggiunta Caracas avrebbe immediatamente trovato lavoro.

Cosa abbia indotto l'emigrante a mettere in atto l'insano gesto non è dato sapere. Ieri pomeriggio l'«Anna C.» stava doppiando l'isola inglese della Dominica allorchè si è udito un urlo: un uomo in mare. Diverse persone che stavano ammirando il panorama hanno chiaramente visto un uomo che, scavalcato il parapetto del ponte, si è lanciato in acqua. Il comandante della nave dava immediatamente l'ordine di fermare le macchine, ma il grosso piroscafo prima di arrestarsi compiva ancora varie centinaia di metri.

Nel frattempo i marinai dell'*Anna C.* avevano già preparato le scialuppe di salvataggio ed una volta fermo il piroscafo le imbarcazioni venivano calate in mare.

Otto grosse scialuppe, munite anche di motori fuoribordo, si mettevano alla ricerca dello sventurato passeggero. Ai marinai si erano aggiunti anche alcuni volenterosi passeggeri, e per oltre due ore le otto scialuppe battevano in lungo ed in largo il tratto di mare dove il Ghetti si era lanciato ma ogni ricerca era vana, nessuna traccia del corpo dell'emigrante. Le squadre di soccorso, inoltre, in un certo punto s'imbattevano in un branco di pescicani: le acque del mare della Piccole Antille è infestata da questi squali, e non si esclude che abbiano assalito il Ghetti.

Quando le tenebre stavano calando il comandante della «Anna C.» decideva di sospendere la ricerche e richiamava le scialuppe a bordo, quindi il piroscafo riprendeva il viaggio verso il porto di Point a Pietre dove giungeva con quattro ore di ritardo sul previsto. Appena giunta la nave in porto il comandante avvertiva le autorità competenti del tragico fatto.

Tutti gli effetti personali di Mario Ghetti sono ora a disposizione delle autorità dell'isola di Guadalupa. A quanto è dato sapere nessuna lettera, in cui vengano spiegati i motivi del tragico gesto, è stata lasciata dall'emigrante italiano.

Pietro Doux

Filtri del sangue per evitare l'embolia

New York, martedì sera.

L'applicazione chirurgica di filtri artificiali in una vena si è dimostrata efficace ad impedire il passaggio di emboli o grumi sanguigni ai polmoni, con le gravi conseguenze che essi possono determinare. Il nuovo procedimento è stato illustrato dal prof. Marion de Wesse dell'Università del Michigan ad una riunione dell'Associazione chirurgica di St. Louis.

L'operazione consiste nell'applicare alla vena cava superiore una specie di graticola composta di fili di dacron, che permette il passaggio del sangue ma blocca quello di eventuali grumi sanguigni. Il metodo normale attualmente in uso consiste nel chiudere la vena con una legatura, ma esso produce spesso complicazioni, come la tumefazione e l'ulcerazione delle gambe.

A lungo andare — ha spiegato il prof. De Wesse — il filtro viene attorniato dai sedimenti sanguigni e la vena si occlude come con l'attuale legatura: ma l'occlusione avviene lentamente e progressivamente e le complicazioni vengono generalmente evitate.

Il musicista Piero Piccioni invitato a lavorare a Hollywood

Piero Piccioni è stato invitato a Hollywood dove una Casa di produzione cinematografica ha intenzione di affidargli la colonna sonora di un importante film. Il giovane maestro di musica è figlio del Ministro degli Esteri (Telefoto a «Stampa Sera»)

Una agghiacciante vicenda discussa dalla Cassazione

Assassinò «per l'onore» la moglie il presunto amante e il giovane cognato

Dalle scenate di gelosia al sanguinoso epilogo - Teatro della tragedia un paesino della Lucania - Un uomo torna inatteso nella sua casa; ascolta un colloquio tra la propria donna e il suo rivale; imbraccia il fucile e a più riprese fa fuoco - Poi fugge lasciando a terra due cadaveri e un ferito che morirà all'ospedale - La costituzione e il processo - Confermata dai giudici della Suprema Corte la condanna a diciotto anni di carcere

Nostro servizio particolare

Roma, martedì sera.

Delitto a causa d'onore, questo ha tentato disperatamente di sostenere Rocco Viggiani, condannato a 18 anni per aver ucciso la moglie, il presunto amante di questa e il cognato; ma i giudici della Corte di Cassazione non hanno ritenuto accogliere tale tesi e si sono limitati a confermare la sentenza di condanna.

Teatro di questo triplice omicidio fu una casa rurale vicino a Pisticci, un grosso centro lucano in provincia di Matera, che conta circa 18 mila abitanti.

Il 9 dicembre 1958 i carabinieri furono avvertiti che nella casa di Rocco Viggiani era avvenuto un grave fatto di sangue. Lo spettacolo che si presentò ai primi accorsi era agghiacciante. Al pianterreno della casa, i carabinieri introdussero — al lume di torcia, perchè manca la luce elettrica in quella zona — i corpi, ormai senza vita, di Vittorio Di Leo, moglie di Rocco Viggiani e del suo presunto amante, Giorgio Ingrosso, di 33 anni. Data l'oscurità fu necessario rinviare all'indomani l'ispezione del luogo del delitto. Nella notte, frattanto, all'ospedale civile di Matera moriva il diciottenne Domenico Di Leo, colpito da numerosi colpi di arma da fuoco. Prima di morire il giovane ebbe il tempo di mormorare: «E' stato il traditore».

L'indomani ripresero le indagini e si accertò che autore della strage era stato Rocco Viggiani che, dopo essere sparato all'impazzata sui tre, prima di darsi alla latitanza, aveva consegnato il figlioletto di otto anni a un proprio fratello.

Sul corpo di Giorgio Ingrosso gli inquirenti, rinvenirono due fotografie della donna e alcune lettere che provavano la tresca che si era protratta nel tempo con la complicità dei familiari di lei.

Venne così alla luce una storia drammatica. Fino dal dicembre del 1955, Rocco Viggiani si era rivolto al commissariato di P.S. lamentando che Giorgio Ingrosso insidiava la tranquillità della sua casa. Nell'aprile del 1956, l'imputato aveva scoperto la moglie mentre scriveva un biglietto, sul quale era riuscito a leggere soltanto qualche espressione amorosa, dato che la donna distrusse lo scritto prima che il marito se ne potesse impossessare. Le scenate di gelosia diventarono continue e sempre più violente. Il pomeriggio dell'episodio del bigliettino, Vittoria Di Leo si fece medicare alcune ferite lacero-contuse in varie parti del corpo. Il 16 giugno 1958, in seguito a una ennesima scenata di gelosia, Vittoria Di Leo tentò invano il suicidio, gettandosi in una cisterna presso la sua abitazione. Dopo questo episodio ella andò a vivere con i suoi genitori.

Il 3 luglio dello stesso anno, Rocco Viggiani fu fatto segno a un colpo di fucile sparato dal boscaro, rimanendo prodigiosamente illeso.

La battaglia si trasferì, quindi, sul terreno giudiziario. Successivamente Rocco Viggiani fu denunciato per avere cacciato da casa la moglie o per avere sottratto alcuni mobili dalla casa coniugale. Inoltre Vittoria Di Leo si rivolse al tribunale civile chiedendo la separazione per colpa del marito. Il presidente del Tribunale di Matera, però, riuscì a riportare la pace in famiglia.

Tutto sembrava finalmente chiarito fra i coniugi, quando improvvisamente accadde la tragedia.

La mattina del 9 dicembre Rocco Viggiani, mentre era intento ad effettuare un carico di indusco da portare a Lecce col suo camion, aveva notato il cognato Domenico Di Leo e Giorgio Ingrosso parlottare con sua moglie. Nonostante ciò era partito, per Lecce.

Dopo alcuni chilometri, però, il giovane (al momento del delitto egli aveva trent'anni) essendosi accorto di avere dimenticato il portafogli, invertì la marcia. Giunto presso casa, Rocco Viggiani, che sospettava il tradimento della sua donna, sentì la voce di Giorgio Ingrosso che esortava Vittoria Di Leo a fuggire con lui. «Ho centomila lire e una pistola, scappiamo insieme, e poi vedremo che farà accadrà». Queste le parole che il marito udì pronunciare a Giorgio Ingrosso. «Mi armai allora con il fucile che avevo lasciato — dirà poi al magistrato il triplice omicida — ed entrai in casa proprio mentre Giorgio Ingrosso stava mostrando la pistola a mia moglie. Non ci vidi più: sparai per primo contro l'amante di mia moglie, poi contro mia moglie, infine su mio cognato che era accorso».

Il giorno dopo il delitto, Rocco Viggiani si costituì, fornendo, in seguito, versioni diverse sulle modalità del fatto di sangue. Terminata la lunga istruttoria, il magistrato inquirente si rivolse al giudizio della Corte di Assise di Potenza riferne Rocco Viggiani responsabile di omicidio continuato e, concedendogli le attenuanti generiche, la provocazione e quella per aver agito per particolari valori morali e sociali, lo condannò a quindici anni di reclusione escludendo la premeditazione.

La tesi dell'omicidio a causa d'onore fu quindi respinta dai magistrati di primo grado. Contro la sentenza ricorsero tanto il Pubblico Ministero che l'imputato. La Assise di Appello di Potenza il 6 dicembre 1961 ritennero fondato il ricorso dell'Accusa e affermarono trattarsi di omicidio premeditato. La pena fu, di conseguenza, portata a diciotto anni.

Ora la Cassazione ha confermato questa sentenza. Per i suoi tre delitti Rocco Viggiani dovrà scontare diciotto anni di reclusione, perchè i supremi giudici non hanno respinto la tesi secondo la quale l'imputato avrebbe ucciso le tre persone per particolari valori morali e sociali.

Guido Guidi

Polemica a Savona per il raccordo dell'autostrada con Genova

Il problema del collegamento con il porto Pronto nel '66 il tronco Savona-Albisola

Dal nostro corrispondente

Savona, martedì sera.

Acque agitate a Savona per il problema del raccordo autostradale con Genova. Nello scorso dicembre la Società Autostrade (Iri) ha appaltato il tronco Albisola-Savona, tratto terminale della autostrada Genova-Savona. Sorprendendo però la maggioranza degli enti savonesi, essa ha stralciato dall'appalto il lotto riguardante la costruzione di una stazione intermedia a Ritano del Termine. Tale fatto ha suscitato la reazione della Camera di commercio, dei Comuni interessati, dell'amministrazione provinciale, dell'Automobile Club, ad eccezione dell'Ente provinciale per il Turismo. Analogo atteggiamento avevano assunto, in passato, anche una apposita commissione costituita in seno all'Automobile Club e la sezione turismo e viabilità della Camera di commercio.

I propugnatori del raccordo intermedio sostengono che esso favorirà le comunicazioni con il porto e eviterà l'attraversamento da parte del traffico pesante della città e della zona balneare delle Albisole.

Gli avversari di tale progetto affermano invece che esso non porterà altro che a un congestionamento del traffico sulla Via Aurelia tra Ritano del Termine e il porto e aggiungono che il punto di incrocio di tale raccordo con l'Aurelia, sito in curva e all'imbocco della galleria Valloria, costituirà un notevole pericolo per il traffico.

Alla tesi dell'Ente provinciale del turismo si sono associati ieri pomeriggio, in una conferenza-stampa, enti tecnici e studiosi del problemi dell'autostrada con Genova.

Come si vede, la polemica è in pieno sviluppo. L'importante è che i lavori avranno inizio nelle prossime settimane e che nel frattempo, riesaminato il problema, si avrà la possibilità di assumere una posizione che tenga conto delle reali esigenze della nostra città anche in relazione al prevedibile aumento del traffico.

Certo è che la costruzione della stazione intermedia comporta la spesa di ben un miliardo e che senza un particolare raccordo con il porto (cosa di difficile, se non impossibile soluzione) tutto il traffico continuerà a bloccare l'Aurelia particolarmente nei mesi estivi.

Il nuovo tronco autostradale avrà una lunghezza di oltre nove chilometri, sarà a due corsie per una larghezza complessiva di 18 metri (il tratto già in funzione è a una sola corsia). Il costo ammonta ad oltre 11 miliardi, una cifra più elevata del previsto. Sarà pronta per il 1966.

B. S.

MIGLIORATE LE CONDIZIONI DEI DUE FERITI SULL'«AUTOSTRADA DEI FIORI»

Luttazzi sarà guarito entro un mese ed il "festival„ lo sentirà per radio

Il direttore d'orchestra è stato dichiarato fuori pericolo - «Occorre lasciarlo riposare per non affaticarlo» si raccomandano i medici, allarmati dalla folla dei visitatori, illustri ed oscuri: fra i primi Walter Chiari, Dario Fo e Franca Rame - Non desta preoccupazioni lo stato del chitarrista Cerri per cui la prognosi di 20 giorni è prudenziale: sarà dimesso anche prima

DAL NOSTRO INVIATO

Tortona, martedì sera.

Le condizioni di Lelio Luttazzi, ricoverato all'Ospedale civile di Tortona per l'incidente sull'«Autostrada dei Fiori», sono andate ulteriormente migliorando durante la notte e stamane il popolare maestro, dopo parecchie ore di sonno profondo e tranquillo, è apparso visibilmente sollevato. D'altra parte, che il ferito abbia reagito egregiamente alla crisi provocata dallo choc emorragico e dal pneumotorace causato dalla frattura di quattro costole, lo ha esplicitamente confermato nella serata di ieri il primario ortopedico dell'ospedale, prof. Claudio Rinaldi. «Siamo ragionevolmente ottimisti — ha detto il primario —, e per questo abbiamo sciolto la riserva di prognosi. Salvo complicazioni, al momento imprevedibili, Lelio Luttazzi guarirà in trenta giorni. Sarà necessario comunque lasciarlo riposare tranquillamente». Quest'ultima raccomandazione tradisce un giustificato allarme per la massa di visitatori, illustri ed oscuri al capezzale del musicista che finisce per esserne affaticato.

Per Franco Cerri, il chitarrista compagno di avventura di Luttazzi, le cose vanno ancora meglio: ricoverato per fratture costali e qualche ferita al viso, fu giudicato guaribile in venti giorni, ma il miglioramento è stato tale che non ogni probabilità tra pochissimi giorni potrà lasciare il letto. Franco Cerri non ha perso il buonumore, nonostante il pauroso incidente e gli attimi di terrore vissuti quando, uscito dai rottami della macchina sfasciata, non ha più trovato Luttazzi ed ha pensato che fosse rimasto schiacciato sotto la «Peugeot». Così, quando l'abbiamo invitato a posare per i fotografi, il chitarrista, nascosta contro il cuscino la parte sinistra del viso, che presenta la ferita e l'occhio tumefatto, ha detto ridendo: «Per la verità, non c'è stato alcun incidente: Lelio ed io abbiamo litigato. Vede infatti quest'occhio pesto?».

Come si vede, il peggio è passato per Cerri ed anche per Luttazzi, che non si è lasciato sfuggire l'occasione per qualche battuta spiritosa. Soltanto quando nella sua stanza entra la madre di Cerri accorsa da Varzano, ritorna serio e continua a chiedere scusa alla signora per aver causato un incidente che ha tolto anche al chitarrista la gioia di partecipare al Festival di Sanremo.

In quanto alla sua forzata assenza, dopo mesi di lavoro e di preparazione accurata, al momento rassegnato ed è contento che a sostituirlo sia stato chiamato il maestro Pino Calvi. Se i medici curanti glielo consentiranno ascolterà alla radio le trasmissioni delle serate sanremesi.

All'ospedale di Tortona continuano intanto a giungere cautinala di telefonate e di telegrammi di augurio. Nella mattina dopo Walter Chiari, primo ad accorrere, è stata la volta dei maestri Bonaschi, della cantante Renata Mauro e nel pomeriggio di Franca Rame, elegantissima e di Dario Fo. Da domenica sera monta la guardia in corridoio, dinanzi alle porte delle stanze 14 e 15 del reparto ortopedico che ospita Lelio Luttazzi e Franco Cerri padre Giovanni Maria da Novara, un energico cappuccino, che è cappellano degli artisti della Rai-Tv.

Il buon frate, transitando lungo l'autostrada una ventina di minuti dopo l'incidente, appreso quanto era accaduto, si era precipitato all'ospedale, e da allora non ha più lasciato Lelio Luttazzi e Franco Cerri: rincuora e conforta i feriti, funge da collegamento con i giornalisti, mitiga i fotoreporters troppo esigenti ed allontana, il che non è poca cosa, i curiosi importuni. Ha così prestato un contributo a tranquillizzare e a rasserenare i due infortunati e si è dimostrata di valido aiuto all'opera dei sanitari e del personale dell'ospedale.

Franco Marchiaro

L'auto sulla quale viaggiava Luttazzi dopo il grave incidente

Telegramma da Sanremo: «Vi consideriamo presenti»

Milano, martedì sera.

Alle 2 dell'altra notte Walter Chiari era appena rientrato in albergo con gli amici, insieme ai quali trascorreva il suo «week-end» milanese (c'era anche Valeria Fabrizi, che in questo periodo è particolarmente bella) quando ha appreso la notizia dell'incidente automobilistico occorso a Lelio Luttazzi ed a Franco Cerri. Le prime comunicazioni erano piuttosto catastrofiche e Walter, colpito in modo visibilissimo, subito si è prodigato per avere notizie più precise. Ben presto è stato in parte rassicurato da padre Giovanni Maria da Novara, il frate cappuccino, cappellano della Rai-tv di Milano, che era già giunto a Tortona al capezzale dei feriti.

Di buon mattino, con la macchina di Giordano Rota, abbiamo raggiunto con Walter l'ospedale della città piemontese. Lelio ci ha accolti nella sua cameretta salutando tutti e in modo particolarmente affettuoso Walter. Cerri, che era in condizioni più rassicuranti, ci ha rivolto un suo tipico aperto e simpatico sorriso. Luttazzi è apparso confortato dalla visita e dalla sollecitudine di Walter. La loro è un'amicizia fraterna che dura da molti anni e che si è sempre accresciuta attraverso le vicissitudini e il lavoro in comune. La preoccupazione maggiore che Lelio ha espresso in tutti i suoi discorsi è stata per il festival di Sanremo e per l'incidente di Cerri.

Per il resto prende con molto coraggio e una certa filosofia l'incidente e accenna anche qualche sorriso, nonostante sia visibilmente piuttosto prostrato dal dolore fisico. Al momento di accomiatarci Lelio, con un filo di voce, ci ha confidato: «Se l'incidente mi fosse successo in un altro momento, sarebbe stato per me un episodio di minore gravità. In questi giorni rappresenta invece per me una gravissima calamità che mi danneggia sotto tutti gli aspetti, e sarà specialmente di serio imbarazzo per il Festival di Sanremo. Questo mi preoccupa, non perchè io mi consideri insostituibile, ma per lo scombussolamento che ne potrà derivare. A sollevare in parte il morale del musicista è giunto un telegramma dell'avv. Bertolini, dell'Ata di Sanremo, il quale univa alle espressioni di augurio l'assicurazione di considerare Luttazzi e Cerri presenti e operanti alla manifestazione.

Un veloce viaggio sulla strada gelata ci ha riportato a Milano appena in tempo per l'aereo che doveva riondurre Walter a Roma. L'attore prima di partire ha detto: «Ho potuto ottenere da Sacerdoti, della tv di Roma, che le mie prove per "Studio uno" fossero rimandate a domani mattina, perchè non potevo non essere vicino in un simile momento a Lelio, che considero il mio più caro amico nel mondo della musica leggera. La notizia dell'incidente così come mi era giunta a Milano mi aveva letteralmente sconvolto. Mi sono tranquillizzato soltanto quando ho potuto vedere Luttazzi e Cerri e parlare con loro. Adesso parto meno preoccupato, anche perchè so Lelio in buone mani e circondato dall'affetto e dalla sollecitudine di tanti amici».

f. p.

Il chitarrista De Filippi sostituirà Franco Cerri

Sanremo, martedì sera.

La società «Ata», organizzatrice del festival di Sanremo, che in un primo momento aveva deciso di sostituire il chitarrista infortunato Franco Cerri con Luciano Zoccheri, successivamente ha preferito il chitarrista Bruno De Filippi, che ha accettato l'incarico.

Un'anziana pellicciaia si getta dal secondo piano

Pavia, martedì sera.

(a.) Un'anziana pellicciaia abitante in via Rezia n. 10, Margherita Gallina, ha tentato ieri di togliersi la vita gettandosi dal secondo piano della sua abitazione. La donna, approfittando della momentanea assenza dei familiari, ha afferrato una sedia e, raggiunto il terrazzo dell'alloggio, a circa dieci metri d'altezza, si è gettata nel vuoto.

Fortunatamente, nel pauroso volo ha incontrato un ostacolo imprevisto: i fili della biancheria stesi al piano sottostante, che hanno attutito notevolmente la caduta. Margherita Gallina è finita su un mucchio di neve e se l'è cavata con una contusione addominale. Trasportata all'ospedale, è stata giudicata guaribile in un mese. La donna ha compiuto l'insano gesto in un momento di depressione psichica.

I NEGOZI DELLA CORTESIA

ABBIGLIAMENTO
ANNA FANTACCINI (già Tosco): Via Po, 37
ASCOT: Via S. Francesco d'Assisi 12, tel. 43 466
DURANDO: Via Roma 77
MARUS: Via Roma 349
Piazza Statuto 24
Via Monginevro 18
Via Nizza 183
MASTER veste tutti:
Via Nizza 60
Piazza Statuto 10 a
Via Garibaldi 17
Via Madama Cristina 10
Corso Orbassano 58
TRUZZI: Via Garibaldi 2 - Via Garibaldi 8

AERONAUTICA
AEROPICCOLA: Corso Sommeiller 24

ARTICOLI REGALO
PROCHET: Via Pietro Micca 6

ARTICOLI SPORT
MELANI Sport: Via Cavour 6 ang. v. Lagrange
ONNISPORT: Piazza Carlo Felice 40 angolo Piazza Paleocapa

CALZATURE
BIRI Calzature: Via XX Settembre 85 angolo via Barbaroux

DISCHI
ASTORI S. A. s.p.a.: Via Nizza 9
Piazza Castello

ELETTRODOMESTICI
Fratelli LOTTI: Via Massini 41

GIOCATTOLI
AEROPICCOLA: Via XX Settembre 1
LALLA E MILLY: Corso Paschiera 210

MAGLIERIE - CALZE
SETTE NOMMA: Via Corte d'Appello 18 (fronte Tribunale)

MOBILI
S. DOMENICO: v. Milano ang. v. S Domenico 4

OTTICA - FOTO - CINE
A. BENIGNI: Polyoptic Master: Via Roma 253
MONTANARDI: Via Cibrario 37, tel. 781-630

PELLETTERIE
FIORI LUIGI: Via Po 2

PIANOFORTI
CHIAPPO: Piazza V. Veneto 12, telefono 81-843

PIZZI - RICAMI
FONTE DEI PIZZI: Via della Cittadella 2

PROFUMERIE
LA TORINESE PROFUMI: V. Doria 8, t. 510-988
SERVETTI e C.: Via Rodi 1

RADIO - TV
IDEALVISION: Via XX Settembre 76, t. 658-037

TUTTO PER L'INFANZIA
ANNI VERDI: Via Lagrange 15, tel. 530-307
MODARIMBI: Via Rodi 2, tel. 40-724

FIGURE E VICENDE DELLO SPORT

IN BARCA SUL PO, CON I CANOTTIERI DELL'ESPERIA

Non li ferma l'offensiva del gelo

Da ottobre a marzo, una trentina di ragazzi s'allena due volte la settimana - Sempre fedeli all'appuntamento, anche quando la temperatura scende a 15 sotto zero - Come viene completata la preparazione - Un nuovo campo di gara sul lago di Viverone

Con il freddo di questi giorni coloro che si allenano (calciatori, ciclisti o atleti comunque) sulla terraferma suscitano una certa simpatia mista a un pizzico di fraterna compiacenza, coloro che lo fanno sull'acqua (i canottieri) una dose per lo meno doppia. Il pubblico è abituato a identificare il canottaggio con l'estate, con il sole che rende vivi i colori delle maglie dei vogatori, delle acque del fiume, del verde delle rive; nessuno pensa che per preparare questi equipaggi ben affiatati, occorre un lungo allenamento, che non conosce soste nemmeno quando le condizioni atmosferiche sono totalmente avverse.

L'allenamento invernale è, fra i tanti sacrifici che comporta il canottaggio, quello che maggiormente colpisce. Pensare che per due volte alla settimana, con temperature che oscillavano fra gli 0° e i —5°, molti ragazzi scendevano sul Po con le varie imbarcazioni, dribblando i lastroni di ghiaccio che galleggiavano sull'acqua, remando in sé e in ciò per una o due ore, sembra incredibile. Eppure dal mese di ottobre, e fino al prossimo marzo, 30 ragazzi dell'Esperia non hanno mancato né un sabato né una domenica, le uscite in barca.

L'allenamento dei vogatori di questa società è impostato con particolare severità dai dirigenti tecnici, ex assurri nel canottaggio, Beppo Migliore e Gianni Romanini, che puntano ai ottenere dei canottieri che siano soprattutto atleti completi. Indubbiamente le uscite sul Po a questa stagione sono permesse soltanto a chi abbia un fisico eccezionale, ed i restanti punti del programma di preparazione non sono meno selettivi. Sedute ginniche un paio di volte alla settimana con esercizi a corpo libero e sollevamento pesi e quindi «footing» all'aria aperta. Questa ultima specializzazione ha addirittura assunto una sua individualità, ed al termine dell'inverno tutti i soci attivi della sezione canottaggio si allineano in una piccola maratona di corsa dalla sede sociale fino al Colle della Maddalena e ritorno, per un totale di circa 14 chilometri di cui metà in forte salita. Lo scorso anno vinse Gian Carlo Bergamini, un universitario che gareggia in coppia con Ribaldi su un doppio, o partecipa alla composizione dell'otto; quest'anno il pronostico, che è alla base delle molte scommesse che fanno i protagonisti, è assai più aperto poiché qualcuno ha pensato di sfruttare la ripetizione del percorso per evitare metà della strada, utilizzando nascondigli propizi lungo la stessa; altri in compenso hanno studiato energiche contromisure a carico del colpevole.

Gli scherzi sono vietati quando si scende in barca. La preparazione pratica non concede soste. Beppo Migliore dal canto suo cura la parte ginnico-atletica spremendo a ciascuno tutte le energie disponibili. I vogatori si dividono in due gruppi: gli «anziani» dai 18 ai 23 anni, ed i «giovani» al disotto dei 18 anni. E' una classificazione che una società come l'Esperia, che punta esclusivamente sui giovani, può fare.

Gli esperti, i campioni, sono questi: Giuseppe Girone, campione italiano della categoria allievi tre volte in singolo, e due in doppio; Luigi Rampini anch'egli campione d'Italia, in doppio nella categoria allievi, e in singolo nella «juniores»; Mario Lanfranco e Alvise Catturani componenti di un nuovo «pair oars», e campioni universitari sulla jole «a quattro» con Bergamini e Poliero; lo stesso Bergamini, il campione poliatleta, con Gian Franco Ribolai nel «double»; Cannelli-Ambrosilli e Leva-Maitielle in «due con».

Il gruppo degli allievi è numerosissimo e comprende elementi tecnicamente già ben preparati, come Federico Ferrero, un ultimo singolista che si propone di risalire le orme di Girone e Rampini, ed altri che apprendono addirittura la prima cognizioni per tenere in mano un remo. Questi ultimi sono affidati alle cure di Stefano Losa, scrupolosamente chiamato «Mister», che al disotto delle varie imbarcazioni si è dimostrato restentissimo, non mancando ad alcuna uscita nonostante possa essere quasi nonno dei propri allievi con i suoi 63 anni.

Per tutti, dopo questo periodo di attività ridotta, il ritmo degli allenamenti aumenterà con il ritornare della bella stagione fino ad essere quotidiano. Tutti hanno le loro gare in programma a partire dal mese di marzo; gli «allievi» curati dal «Mister» scenderanno in acqua a Pallanza per il campionato nazionale; gli universitari ad agosto sul lago di Albano, ed insieme i juniores e i seniores anch'essi ad Albano in luglio per gli assoluti.

Si sta attendendo il nuovo campo di gara del Piemonte sul lago di Viverone, che presenta tutte le caratteristiche necessarie per una specchio d'acqua da regata; la inaugurazione è prevista per la fine d'aprile. In questa occasione l'Esperia, una delle più vecchie società torinesi, prima in Piemonte per le vittorie ottenute (12), e tra le prime per il numero di iscritti in attività, presenterà tutte le sue forze. Agli allievi toccheranno le vittorie, ai recenti Migliore, Romanini, Losa, al presidente comm. Mario Pigna la soddisfazione di veder la loro società primeggiare secondo la tradizione.

g. vigl.

Neve sullo sfondo, temperature sotto zero: i canottieri salgono in barca (Moisio)

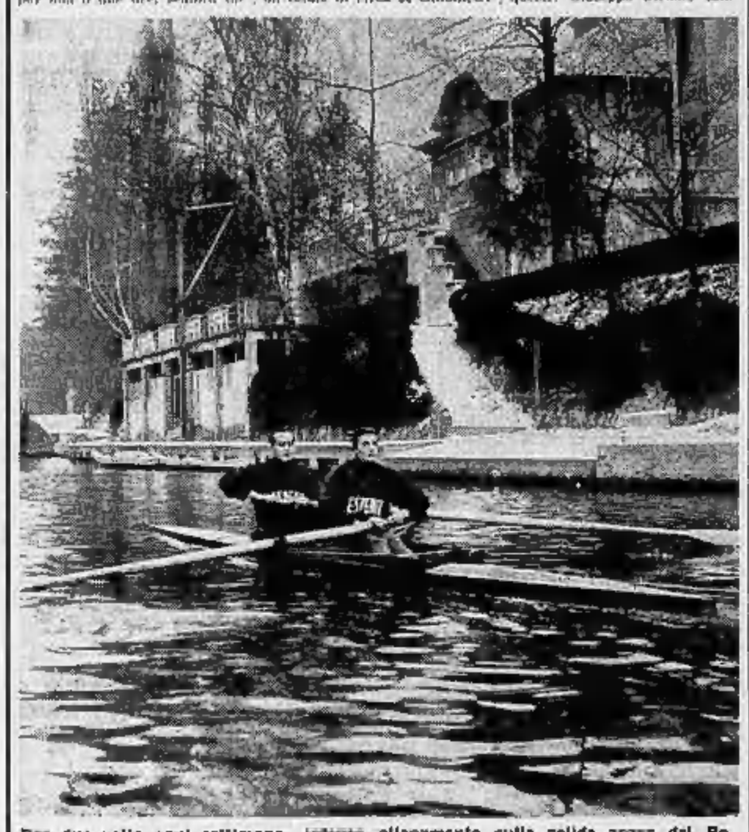

Per due volte ogni settimana, inverno allenamento sulla gelide acque del Po

Nella Sei giorni di Milano

Si scatena la lotta tra quattro coppie in grado di vincere

Terruzzi-Post, al comando con Pfenninger-Bugdahl, devono sostenere l'assalto di Van Steenbergen-Severeyns e di Lykke-Arnold - La storia di un giro di vantaggio - Una seria caduta (con tre feriti fortunatamente leggeri)

Nostro servizio particolare

Milano, martedì sera.

Se Terruzzi, per avventura, dovesse perdere la «Sei Giorni» con lo scarto di un giro, come accadde lo scorso anno, potrà indirizzare un biglietto con tanti ringraziamenti ai signori della giuria che ieri pomeriggio, per una dimenticanza, non hanno accreditato alla coppia delle Moltoni il giro di vantaggio regolarmente conquistato.

Il contegno della manifestazione è noto. Fa testo, innanzitutto, il numero dei giri effettivamente percorsi, per cui una coppia può vincere la «Sei giorni» con un giro di vantaggio pur avendo totalizzato un numero di punti inferiore ad altre coppie. I punti, infatti, contano unicamente a parità di giri.

C'era poca gente, ieri pomeriggio, al Palasport dello Sport quando si è svolta la corsa all'Americana che ha spedestato Lykke-Arnold dalla prima piazza della classifica e la grossa svista è sfuggita poiché in quel momento c'era pressa bagarre sulla pista e neppure i corridori interessati hanno avuto netta percezione di quanto accadendo. Con il pubblico della sera (anche ieri si è registrato un «pieno» inaspettato) il fatto avrebbe sicuramente provocato il pandemonio. I signori giurati invece l'hanno passata liscia.

Terruzzi ed il suo formidabile compagno, comunque, sono di nuovo al comando sia pure a parità di giri con Pfenninger-Bugdahl. La giornata odierna, nel corso della quale si disputeranno ben tre corse all'Americana, promette di essere combattutissima. Ormai la Sei Giorni sta avvicinandosi alla conclusione ed ogni occasione sarà sfruttata dai pretendenti alla vittoria finale, il cui campo è più che mai circoscritto a questi quattro tandem: Terruzzi-Post, Pfenninger-Bugdahl, Van Steenbergen - Severyns e Lykke - Arnold.

Ieri sera, dicevamo, altro pienone. E che pubblico! I cantanti, gli acrobati, la ballerine dell'ottimo spettacolo artistico, che si cambiano negli intervalli delle prove sportive, hanno avuto vita grama. Wilma De Angelis, capito d'onore della serata, se l'è cavata unicamente perché è stata presentata al pubblico in modo singolare: ha offerto un mazzo di fiori al corridore danese Eugen, che festeggiava il suo ventiduesimo compleanno. Sola con questa primavera, grazia dai tifosi, la graziosa cantante milanese ha potuto affrontare gli ottantila «fanatici» del Palasport che hanno lesinato sublimato di fischi tanti altri bellissimi numeri e che non hanno riservato benevola accoglienza neppure ai calciatori Jair e Suarez che hanno effettuato un giro di pista. Naturalmente qui è entrato in ploon la rivalità fra i tifosi dell'Inter e quelli del Milan ed i fischi hanno paregglato gli applausi.

Nell'americana notturna (che non ha modificato la classifica generale), si è registrata la prima seria caduta della «Sei Giorni». Uno scarto improvviso del francese Varnaja ha mandato a gambe levate tre colleghi: il più malconcio, il tedesco Renz (contusione di intavolo in entità all'anca destra). Lo svizzero Wegmann (lievi abrasioni) ed il lussemburghese Gillen (contusione ostiale) se la sono cavata più a buon mercato.

g. p.

Un cambio Terruzzi-Post

Galleria d'Arte Marotta
CORSO VITTORIO EMANUELE 36 - TEL. 44.977

VENDITA ALL'ASTA

Giovedì 7 - Venerdì 8 ore 21
Sabato 9 febbraio ore 17 - 19,30

ESPOSIZIONE ore 10/12 - 15/20 - 21/23
Martedì 5 - Mercoledì 6

Provenienti da collezioni private saranno presentati in asta:

Tappeti persiani - caucasici e cinesi antichi e di vecchia fattura, veramente pregiati per disegni, colori ed annodature finissime.

Dipinti dell'800 al miglior offerente. Collezioni: Perlo - Gatti - Ponte - Ferraris

Oltre ad un gruppo di piccoli mobili di rara bellezza originali francesi.

Direttore d'Asta BERGOGLIO

Piccolo vagabondaggio sulle scene della boxe nel mondo

SOTTO LE LUCI DEL RING

De Piccoli ha vinto (ma non per "k. o.,,)

Franco De Piccoli non ha vinto per k. o.: questa la notizia del giorno nel campo della boxe. Il negro Nat Welch, uno sparuto peso nell'inesauribile magazzino del sempre italo-americano Dewey Fragetta, è rimasto ieri sera a Mestre a resistere alla «bomba» esplosa nel pianterreno sinistro del colosso veneto. Si era detto, commentando la serie di fulminei successi prima del titolo del campione olimpionico, che un pugile della potenza di De Piccoli era capace di qualsiasi impresa: poteva mettere al tappeto un vero campione, come rivelare una sgargiante «grinta» contro una mezza figura.

Quanto è avvenuto ieri sera al Palazzetto dello Sport di Mestre ha confermato quest'impressione. Nat Welch si è rivelato ben diverso da quello che De Piccoli si aspettava: non il solito giustiziando dall'aspetto apparentemente truce, ma rassegnato ad accucciarsi al tappeto ai primi pugni, ma un solido negro dalla eccellenti qualità di incassatore e dall'abilità difensiva senz'altro eccezionale. Dopo aver assorbito un duro sinistro al fegato nella primissima fase del combattimento, Welch si è reso conto che con i pugni di De Piccoli non c'era troppo da scherzare ed ha attuato il più rigido dei «catenacci»: guanto destro abbassato a protezione del fegato, sinistro di disturbo a danzare sul volto dell'italiano, velocità sulle gambe e, quando le gambe non bastavano, frequenti abbracci.

De Piccoli ha picchiato, ha bombardato per dieci riprese un avversario che lasciava imperturbabile i suoi colpi abbottando a volte in certe reazioni assai pericolose, si è stancato moltissimo di picchiare ed ha finito largamente vincitore ai punti, ma con i quattordici che gli passavano un quintale l'una, per la fatica.

E adesso molti diranno: ecco che un «pinco» qualsiasi ha ridimensionato De Piccoli. E non sarà certo sfuggito questo. Il campione olimpionico — i cui successi ai punti, lasciando cadere anche di quello di ieri sera, si contano ancora sulla dita d'una sola mano, con l'avanzo di una — è quello di sempre: un picchiatore monolono, che ha bisogno di migliorare il suo stile facendosi dell'esperienza sul ring. E non è colpa sua se gli avversari che gli sono stati opposti finora non hanno voluto favorire questo suo bisogno di apprendere, cascando finiti nel mucchio dei sogni in pochi minuti, passando sul ring con la rapidità di una meteora. Pensate, ad esempio che lo fato di De Piccoli in combattimento sono, praticamente, una rarità da pugnoni a peso d'oro: i fotografi non hanno, di regola, nemmeno il tempo di mettere a fuoco i loro obiettivi prima che la «bomba mancina» del colosso veneto sia esplosa sul mento dell'avversario di turno.

Ben vengano quindi i Nat Welch e gli altri tipi di questo genere. Per merito del «signor nessuno» spedito in Italia da Fragetta, De Piccoli ha potuto provarsi per la prima volta sulla distanza completa delle dieci riprese, per merito del coriaceo negro venuto dall'America a sfidare i suoi pugni, Franco, ieri sera ha imparato qualcosa. Ha ancora molta strada da fare per diventare un vero campione, il colosso veneto, ma il fatto che ieri sera sia mancato all'appuntamento col K.O. non vuol proprio dire che non ci sia. Non tutti i giorni è festa, dicono dalle nostre parti...

Franco De Piccoli, il «gigante» di Mestre

Ottanta pugili ai «piemontesi»

Oltre ottanta pugili sono iscritti ai campionati piemontesi di boxe per dilettanti che si disputeranno da domani a sabato sera a Torino, nel salone del Cral Fiat Angelo di via Fabiano 106. La competizione che dovrà designare i dieci rappresentanti piemontesi ai campionati italiani in programma a Pesaro a metà marzo, si presenta quest'anno molto aperta. Tre dei campioni regionali uscenti non si presenteranno infatti a difendere il loro titolo: il peso leggero Bettoni ed il peso medio Pantano perché passati al professionismo, il peso massimo Cocentino per aver rinunciato definitivamente ad un'attività che aveva fagocitato ripresa soltanto per diventare campione regionale. Inoltre, in base alla disposizione federale che esclude dalla disputa dei campionati tutti i pugili che hanno richiesta la licenza per il passaggio al professionismo, non potranno combattere altri elementi già conosciuti come Privato, Navalia, Bonanno, Incandela, Coriano e Piccinelli.

Le quattro serate torinesi si svolgeranno quindi all'insegna della ricerca di forze nuove. E non è detto che non si abbiano delle buone sorprese, dal momento che l'ultima edizione dei campionati italiani può servire da conferma della vitalità della boxe piemontese, che ha conquistato due titoli assoluti ed alcuni brillanti piazzamenti.

I campioni uscenti delle dieci categorie sono i seguenti: Luciano (mosca), Minaiti (gallo), Casiagna (piuma), Bettoni (leggeri), Biscotti (welters leggeri), Pomarico (welters), Cuciano (welters pesanti), Pantano (medi), Carletti (mediomassimi), Cosentino (massimi). I favoriti in ciascuna categoria dovrebbero essere i seguenti: mosca: Luciano, Spinella e Spina; gallo: Minaiti, Mariello, Ingrucci; piuma: Casiagna, Lazzari, Zinpallino; leggeri: Biatti, De Giorgi, Lando; welters leggeri: Biscotti, Contorno, Barile; welters: Pomarico, Patrano, De Oati; welters pesanti: Marigo, Fassi, Rocchetti; medi: Bardiella, Maschini; mediomassimi: Carletti, Farinello, Pinto; massimi: Gasperini, Napolitano.

Il programma delle quattro serate è il seguente domani sera (ore 20,30): ottavi di finale; giovedì sera (ore 20,30): quarti di finale; venerdì sera (ore 20,30): semifinali; sabato sera (ore 21): finali.

Notizie in breve

Notizie in breve dal ring di tutto il mondo. E' un avvenimento raro, quello di poter segnalare una decisione intelligente da parte dell'European Boxing Union. Eppure è così. Anche gli ineffabili dirigenti dell'E.B.U. si sono stancati del «tira e molla» di Dave Charnley e si sono decisi a togliergli il titolo europeo dei pesi leggeri. Il pugile inglese protesta, parla — con incredibile faccia tosta — di grossa ingiustizia ma, a quanto pare, non si preoccupa troppo, se è vero che in caso di vittoria nell'incontro del 28 prossimo con il vecchio Joe Brown, ha già pronto alle sue spalle Bolognesi, disposto ad organizzargli un match mondiale con Carlos Ortiz.

Intanto Campari, sicuro sfidante, è rimasto senza avversario per il titolo europeo ed aspetta una decisione in proposito dall'E.B.U. Il più quotato pretendente dovrebbe essere il francese Alisa Hashas, ma dalla Germania avanza la sua candidatura Conny Rudhof, campione nazionale dei welters dopo essere stato k.o. a qualche settimana fa detentore del titolo dei leggeri. Ricordiamo il tedesco ridicolizzato da Loi nel dicembre del '59 a Torino, ma in cinque anni Rudhof è molto migliorato, tanto da poter aspirare con buona speranza ad un confronto con Campari. La Germania però non ha molti appoggi all'E.B.U.: quindi verrà scelto Hashas, oppure un inglese.

* Papp difenderà domani sera a Vienna il titolo europeo dei medi contro l'inglese George Aldridge. Il pugile britannico è quello stesso che parecchi mesi fa, andò k. o. a Roma di fronte a Benvenuti: la sua designazione a sfidante di Papp si spiega col fatto che egli ha battuto prima del limite John Mac Cormack, avversario designato per l'ungherese. Aldridge comunque parte battuto dal pronostico nel confronto col veterano magiaro che sembra però vicino alla fine del suo regno. Il vincitore del match di Vienna infatti dovrà mettere in palio il suo titolo contro lo spagnolo Luis Foledo ed è assai probabile che il pugilatore possa assumere l'eredità del 36enne campione d'Europa.

* Franco Musso e il brasiliano José Neves Martins combatteranno venerdì ad Helsinki, rispettivamente contro Olli Maki e contro l'ex-campione d'Europa Lukkonen. I due incontri anno molto attesi in Italia, per un paio di buoni motivi: dal comportamento di Musso in Finlandia dipende la definitiva classificazione del campione olimpionico tra la «speranze mancate» o la sua riqualificazione tra gli elementi di punta della sua categoria. Del ecobra si parla come di un possibile avversario per Burruni in un prossimo match in Italia.

* Bruno Fortilli ha abbandonato il titolo italiano dei pesi medi. Il pugile genovese ha un difetto alla mano (tanto è vero che nella vita privata porta gli occhiali) ed ha avviato recentemente a Genova un'attività commerciale che ha attenuato ancora la sua scarsa volontà di soffrire in palestra e sul ring ed ha preferito quindi rinunciare all'ultima borsa e perdere a tavolino il match con Truppi, pur di sfuggire ad un'inevitabile batosta. Il nuovo campione d'Italia uscirà quindi da un prossimo confronto tra Benvenuti e Truppi e sarà senz'altro un campione inglese o non di cartapesta come i vari Fortilli, Scicolone e Carnli che lo hanno preceduto.

* Sante Amonti si presenterà giovedì a Roma alla visita medica di controllo della Fpi. Il pugile bresciano, perdendo ingiustissimamente qualche tempo fa a Bologna di fronte al mediocre negro Fields, si è chiaramente mostrato in condizioni fisiche e psichiche disastrose, tanto da far pensare a molti che anche per lui sia giunto il momento di pensare al ritiro. Per questo il verdetto dei medici della Fpi è molto atteso.

* Dante Canè, maglia nazzurra tra i pesi massimi, ha respinto la «sirena» dei professionismo. Il pugile bolognese, che in un primo tempo aveva fatto domanda per ottenere la licenza per il passaggio di categoria, vi ha ora rinunciato. Poiché quello del 31 gennaio era il termine ultimo per richiedere il passaggio tra i «pro» prima delle Olimpiadi del '64, si ha sin d'ora la garanzia che Canè sarà a disposizione di Rea e Poggi per i Giochi di Tokio.

* L'organizzatore americano Teddy Brenner ha offerto diecimila dollari (oltre sei milioni di lire) a Laszlo Papp per incontrare il 30 marzo a New York Ruben «Hurricane» Carter, il vincitore di questo match si misurerebbe poi per il titolo mondiale col vincitore della rivincita tra Dick Tiger e Gene Fullmer.

* La W.B.A. ha designato l'italiano Bruno Visintin come sfidante ufficiale di Denny Moyer per il titolo mondiale dei pesi medi junior. L'organizzatore Tommasi ha preso immediati contatti con l'America per organizzare il confronto mondiale in primavera a Roma.

(a cura di Gianni Pignata)

TUTTI DICONO CHE FILOKIM E' L'AMICO DELLO STOMACO!

FILOKIM esercita 2 funzioni decisive: neutralizza l'acidità gastrica ed attenua i dolori ed i bruciori, risolvendo le digestioni difficili e le pesantezze.

In vendita presso le farmacie nei tipi: polvere, compresse, cialdini, granulare, effervescente.

FILOKIM
buona digestione

SPORT

Ecco un campionato che non lamenta parentesi di noia

Inter e Juventus alla pari, Torino a quota 18

Colloquio a due per lo scudetto

Gli «alti e bassi» di chi è in testa

L'Inter è forte, Herrera ha imparato la «lezione italiana» - Nella Juventus, ancora squilibri tra difesa ed attacco - Il difficile compito che attende Amaral

Eccole di nuovo appaiate in testa le due «grandi» del campionato: Inter e Juventus stanno lassù a goderal la gloria del primato, [illegible] con spirito diverso, ma egualmente a braccetto in piena media inglese. Perché con spirito diverso? I nerazzurri, approfittando anche della facile partita con il Catania, hanno fatto un passettino avanti, incuranti delle polemiche che i catanesi portano all'operato dell'arbitro Gambarotta, giudicato unanimemente in Sicilia come «troppo casalingo»: i bianconeri invece hanno accusato una battuta d'arresto, dovuta alla vera forza della Fiorentina, alla difficoltà dell'attacco juventino di fare goals, e, in parte anche allo strano comportamento dell'arbitro Marchese, un tipino nervoso e dinamico, che applica il regolamento talvolta a piacer suo.

Non intendiamo seguire le discussioni dei tifosi sulla fortuna o sulla sfortuna impersonata a volte dagli arbitri. Gambarotta ha dato facile un rigore all'Inter, Marchese ha permesso a Petris di andarsene solo (ed in fuori gioco) lì nel presi di Maitrel, e non ha punito, come doveva, un fallo a tre contro Sivori nei pressi dell'area di rigore. Episodi di una giornata interessante, che deve servire di lezione a chi di dovere.

E' bene dire subito che l'Inter è forte, che ha carattere, che vince con merito: se viene anche aiutata, la situazione potrebbe evolversi facilmente a suo vantaggio. Noi sentiamo l'Inter per il suo gioco intelligente, perché è completa nei ranghi, perché è guidata con saggezza da un Herrera, che ha imparato la «lezione italiana». L'Inter vince indipendentemente da Gambarotta. Le rimostranze dei catanesi hanno una importanza relativa; indicano soltanto una reazione a fatti contingenti e del tutto marginali.

Il discorso invece non può essere egualmente elogiativo per la Juventus. La scorsa settimana si era gridato alla sfacciata fortuna dei bianconeri per l'incidente successo al portiere dell'Atalanta Cometti, colpito dal compagno di squadra Roncoli, oggi qualcuno si chiede: «Con chi giocava Petris?», per sottolineare i visibili sbagli del centravanti. Discussioni che non hanno una ragione logica, ma che servono a dimostrare come la Juventus attuale, anche se è in testa alla classifica, non convince molto.

L'abbiamo già detto, e lo ripetiamo ancora: nello stile bianconero c'è squilibrio tecnico, la difesa è assai più forte che l'attacco, e succede spesso che uomini della retroguardia, nell'intento di portare aiuto ai compagni della prima linea, abbandonino la postazione, creando vuoti pauros i e pericolosi. Amaral deve catechizzare i suoi ragazzi, deve ripetergli il concetto vero del 4-2-4, deve ricordare loro il «dovere tattico». Se no, tutto va a catafascio. Non si può vincere «ad ogni costo». Se non verrà riorganizzato il gioco difensivo, potremmo molto presto vedere i bianconeri in difficoltà.

E questo indipendentemente dagli errori che si possono commettere prima e durante la partita. Sì, anche prima, perché contro la Fiorentina Amaral ha commesso i suoi sbagli, confermando al centro dell'attacco un Sicliano piuttosto giù di tono, e affidando ancora a Sacco la maglia n. 7. Amaral non vuole adattarsi al concetto di formare la sua squadra in funzione dell'avversario: dice che sono gli altri a dover «temere» la Juventus. Nel centro una Fiorentina che aveva un terzino (Malatrasi) come mediano, ed un mediano (Marchesi) come mezz'ala, avremmo rischiato una prima linea tutta di attaccanti, con un'ala destra vera, con Miranda (uomo capace di tirare in goal) al centro.

Inutile insistere. La nostra tesi potrebbe trovare altre tesi contrarie ed egualmente logiche nel ragionamento. Nel foot-ball non è ammessa la controprova, e le chiacchiere non servono molto. Ritiamo il fatto che l'Inter ha raggiunto in testa alla classifica la Juventus, e questo alla vigilia di una giornata di grosse impegno: i bianconeri andranno in trasferta a Bologna, mentre i nerazzurri resteranno ancora in casa per ospitare il Palermo. Avremo altre novità domenica sera in testa alla classifica?

Giulio Accatino

Rimbaldo-Siciliano: duello al «Comunale» (F. Moisio)

Intervista sincera con l'uomo-goal del Torino

Locatelli ringrazia Sivori

Il granata, due stagioni or sono, voleva tornare in Argentina - Andò da Omar: ed Omar prima gli diede due schiaffi (molto fraterni), poi gli fece la predica e lo portò a casa sua - Il mattino dopo il malumore di Chico era scomparso

DAL NOSTRO INVIATO

Mantova, martedì sera.

Della sua permanenza in Italia Chico Locatelli ricorda soprattutto il goal segnato all'Inter e due schiaffi che gli ha dato Sivori. Il primo è recente e si riferisce all'ultima partita disputata da campione dell'attaccante granata.

La faccenda degli schiaffi risale invece a due stagioni or sono e costituisce una prova di quanto Omar sia un bravo ragazzo. Chico infatti è molto grato al suo connazionale per i due colpi affettuosi sulla guancia. Nella sua prima stagione italiana l'oriundo del Torino si sentiva come un pesce fuor d'acqua. Non riusciva ad ambientarsi, parlava male la lingua del nonno, e soprattutto non rendeva in campo come avrebbe desiderato.

Un giorno Locatelli, che era allora molto giovane, preparò due grosse valigie e si accinse a «partire» per il Sud-America con 6 mesi permesso.

«Per mia fortuna, racconta il giocatore, quella sera andai come al solito a trovare Sivori. Omar, sia pure in forma ben più fortunata, aveva provato le difficoltà di adattamento di noi italo-argentini e mi era stato molto vicino. Quella volta mi venne addirittura vicinissimo: come un bravo padre mi appioppò un paio di ceffoni. Poi mi tranquillizzò e mi fece passare la notte a casa sua. Il mattino i miei propositi irrevocabili erano svaniti. Sono due mesi che non vedo Sivori, poiché il giorno che mi sono separato lui era fuori con la squadra, ma di Omar adesso come allora ho un ricordo incancellabile. Gli sono riconoscente e lo ritengo come calciatore e come uomo».

Dotto da un granata l'elogio per il juventino ha una risonanza particolare.

Locatelli, autore del goal decisivo contro il Mantova, nel torpedone che portava la squadra granata a Verona dove sarebbe salita sul direttissimo Venezia-Torino, oltre ad apparire logicamente euforico per la rete, non finiva di stupire per le uscite incessantemente paradossali. Non appena concluso l'elogio per il suo «rivale esterno» ecco infatti che Chico si mette a parlare del suo rivale «in casa», di Peiró.

«E' un caro amico, serio e simpatico. Mi spiace proprio che il regolamento non permetta ad entrambi di giocare insieme, ma non ho [illegible] alcun dissenso con lui».

Per chi giudica in frasi puramente «diplomatiche» sui tipo dei complimenti scambiati alla tv dagli avversari politici, vai in pena di spiegare un particolare. A fine campionato Locatelli ha in programma un breve viaggio all'estero. Andrà in Spagna, con Peiró e mezzaretine famiglie bene unite.

Le dichiarazioni del protagonista numero uno del pareggio di Mantova hanno chiuso nel modo più sereno la trasferta granata e soprattutto le emozioni di una gara eccezionale. Un pareggio [illegible] a due minuti dal fischio finale ed un palo colpito dagli avversari all'ultimo secondo costituiscono avvenimenti insoliti in campionato.

Su quel terreno coperto di gelo e neve granata e bianconeri avrebbero firmato ad occhi chiusi l'accordo per un risultato in bianco, prima che Lo Bello desse il via alla contesa, poi i padroni di casa hanno sperato nel successo pieno.

Il Mantova ha bisogno di risalire in classifica e nonostante il punto sfuggitogli ieri ha molte probabilità di terminare bene il torneo. Delle quattordici partite ancora in programma ne ha otto in casa e dovrà ricevere quasi tutte le sue avversarie nella lotta per la salvezza.

Ha ragione parlando il presidente Nuvolari nel mostrarsi fiducioso. Anche i bianconeri, del resto, passato il bruciore della doppia disavventura non si sono dimostrati troppo dispiaciuti del risultato. Giovanni, anzi, è stato protagonista di un episodio che lo classifica come il migliore fuori gara dopo essere stato tra i migliori in campo. Il «motorino» del Mantova è entrato negli spogliatoi del Torino ed ha cercato il capitano granata Bearzot.

«Sessanta per quanto ho detto a fine partita — ha esclamato. — Non nervosi e tu lo puoi capire. Ma con l'incidente è chiuso...».

Chiusissimo, Bearzot, un altro tipo serio e corretto, a momenti abbracciava l'avversario.

L'atmosfera alla De Amicis rappresenta un regalo per chi ama lo sport. E' facile cogliere nei corridoi dello stadio espressioni di gelosia, ancora o recriminazioni. Tanto di guadagnato quando i «protagonisti della domenica» (che in realtà, ieri, erano protagonisti del lunedì dato il rinvio di ventiquattro ore subito dalla partita) terminano serenamente le loro fatiche.

Per uno dei giocatori presenti in campo a Mantova le emozioni, seppure intervalli degli ultimi due minuti sono state uno scherzo in confronto di quelle che lo attendono stamane. Si tratta, naturalmente, di Gerin il cui matrimonio è stato pure rinviato di ventiquattro ore come l'incontro. Il terzino azzurro si sposerà stamane ed oltre ai compagni di squadra avrà come ospite d'onore alla cerimonia il cantante Achille Togliani.

L'artista è molto amico dei calciatori; nel Mantova è di casa, ed anni fa quando era con l'orchestra Angelini frequentava il «Tolmino» ristorante torinese dove convergono d'abitudine i granata. Fu lì che conobbe Santos e Cuscela ed altri atleti torinesi. Ieri Togliani nella tribuna dello «Stadio Martelli» faceva il tifo a metà per Cuscela (tecnico del Torino) e per Gerin (terzino del Mantova).

In quanto ai granata, arrivati ieri sera a mezzanotte in treno. Oggi [illegible] di riposo. Domani riprenderanno la preparazione alla ripresa della forma migliore e di... un mediano. Dopo Cella, Roasio, Barbaglio e Lanciani, il Torino lamenta ora leggeri infortuni a Bearzot e Ferretti.

I due sperano di guarire per domenica, altrimenti Elicina sarà nei guai per volere la formazione da opporre al Modena. A meno che Micheli non sia già pronto ad accudire in maglia granata.

Paolo Bertoldi

Da giovedì gli esaluti di sci

In programma a Courmayeur i campionati di prove alpine

COURMAYEUR, mart. sera.

Organizzato dalla S. C. Courmayeur Monte Bianco si svolgeranno da giovedì prossimo a domenica 10 febbraio i campionati nazionali assoluti maschili e femminili e femminili juniores delle prove alpine.

Il programma delle gare: giovedì: discesa libera maschile e femminile; venerdì: slalom gigante maschile e femminile; sabato: slalom speciale maschile; domenica: slalom speciale femminile.

Negri, portiere del Mantova, interviene e respinge in corner un tiro sferrato dal granata Hitchens (Tel.)

NICE TEA

ecco il vostro té

Il té dal classico gusto inglese

In confezioni thermopack da gr. 25 o 50 e in busta filtro sigillata

distributore esclusivo per l'Italia

BONOMELLI

MILANO

Tutti i prodotti BONOMELLI partecipano al nuovissimo concorso a premi "BOLLO ITALIA"

PER PREPARARSI ALL'INCONTRO DI DOMENICA CON LA JUVENTUS

Il Bologna va in ritiro a Coverciano

Si esclude la crisi, ma serpeggia la polemica per le diverse idee tattiche che dividono presidente ed allenatore - Accuse a Nielsen (una sola rete nelle ultime cinque domeniche) - Il peso di troppe assenze

Dal nostro corrispondente

Bologna, martedì sera.

Sembra un paradosso parlare di crisi per una squadra che può vantare una serie positiva di ben sei partite. Eppure questa parola ha fatto più volte capolino nelle discussioni e negli articoli di questi ultimi tempi. A nostro avviso, non è esatto parlare di crisi, almeno nel significato che comunemente si dà alla parola. Il Bologna ha avuto una flessione di rendimento, ma non è crollato. Ha sciupato banalmente due o tre punti, questo sì. Ma la causa va ricercata nella inefficienza di quell'attacco che era stato definito «terribile», e anche nella persistente sfortuna che ha privato la squadra, in diversi periodi, di alcuni dei suoi elementi migliori. Forse nessuna compagine ha accusato in questo torneo assenze più numerose e rilevanti di quella rossoblù. Venne a mancare Nielsen in un momento in cui il danese era in buona vena; poi rimase lungamente assente Pascutti; indi fu il turno di Pavinato e di Capra.

E' ovvio che una squadra il cui gioco si basava sulla perfetta intesa dei reparti e non sui virtuosismi di qualche elemento, dovesse risentire degli inconvenienti, dovesse soprattutto smarrire la formula dei suoi successi. Il Bologna aveva già tradito la sua immaturità a conquistare lo scudetto, perdendo tutti gli incontri diretti con gli squadroni. Per il fatto di non essere in grado di vincere il campionato può dirsi che il Bologna è in crisi? Ma allora lo sarebbero quasi tutte le squadre del torneo. I rossoblù sono terzi in classifica, stanno compiendo forse il migliore campionato del dopoguerra, hanno perduto soltanto le cinque partite di cui sopra. Dunque?

Flessione di rendimento, ecco tutto. E — stiamo a dirsi — è coinciso proprio con un cambiamento tattico, più subito che voluto da Bernardini. Sapete delle accuse che erano state fatte al Bologna, di non saper chiudere, di non sapere puntare almeno al pareggio. Si era perfino parlato di un complesso «del si vince o si perde», dopo che nella prima undici partite del campionato la squadra felsinea mai una volta aveva divino la sorte. Orbene è accaduto che dopo Firenze (ultima scorribita che riuscì la solita polemica) il Bologna ha giocato in maniera prudente. E sono venuti quattro pareggi in sei giornate. E tre zero a zero. Il Bologna, accusato di sbadataggine per incassare troppe reti, negli ultimi sei incontri ne ha subite soltanto tre, e una nelle ultime cinque. Purtroppo, però, nelle ultime cinque ne ha anche segnato soltanto due.

La squadra è tornata ieri sera da Palermo piuttosto delusa. Alcuni giocatori recriminavano sui goal clamorosamente mancati e il grande accusato era ancora una volta Nielsen, sempre capocannoniere del campionato nonostante abbia fatto un solo centro nelle ultime cinque domeniche. Tuttavia gli atleti erano in ottime condizioni fisiche e perfino Pascutti, che ha sempre continuato a lamentarsi per il male al piede, ha affermato che, per la prima volta dopo le ultime partite, non accusa alcun dolore.

La squadra partirà domani nel pomeriggio per Coverciano, dove rimarrà in ritiro fino alla vigilia dell'incontro.

Ermanno Mioli

Carovana bianconera per Bologna-Juventus

In vista dell'incontro di domenica prossima Bologna-Juventus, la società bianconera organizza un treno speciale per Bologna a disposizione di soci e sostenitori. Partenza da Porta Nuova alle ore 8, arrivo alle 9,25 di domenica mattina.

Si chiama Pirovano, è nato a Vercelli, gioca nel Verona

Serie B: il mediano che segna i goals

Nell'unica partita di serie B (tra quelle rinviate domenica) disputata ieri, il Verona ha battuto per 1 a 0 una Pro Patria abbottonatissima, fornita cioè di un «catenaccio» di prim'ordine. Il merito del successo scaligero e dell'inserimento dell'undici veronese al secondo posto in classifica (alla pari con Brescia, che deve recuperare un match, Foggia e Lecco) è soprattutto di Giovan Battista Pirovano, ex-centromediano della Pro Vercelli. Pirovano (che ha 25 anni) ha da poco cambiato gioco e maglia. Prima era uno «stopper» puro; ora con il numero 4 sulla schiena gioca gagliardamente anche in fase offensiva e segna splendidi goals. Come quello di ieri contro la Pro Patria, quando il vercellese (al centro della foto) si è proiettato al vertice di una manovra tra Napoliani e Savoia, ha raccolto in piena area, s'è liberato di un difensore avversario ed ha fulminato il portiere Provasi con un tiro irresistibile, al 35' della ripresa: una rete splendida e decisiva

AVVISO IMPORTANTE

PER RIVENDITORI DI ELETTRODOMESTICI

ACQUISTIAMO

PRESSO TUTTI I [illegible] D'ITALIA GIACENZE DI

LAVATRICI OSVA LINDEX

PER INFORMAZIONI SCRIVERE A PUBBLICITA' STAMPA 150 - [illegible]

Casa di Cura RAMIOLA

RAMIOLA (prov. Parma) - Tel. 71-209 - Fornovo Taro

STOMACO - INTESTINO - FEGATO - CUORE

DIABETE - DEPERIMENTO

DIAGNOSI - CURA - CONVALESCENZA

Dir. med. Dr. E. e Prof. W. Melloni (a. P. 19650 - 12-12-61)

SULLE SCENE E SUGLI SCHERMI

NOTE senza musica

Barilli

Giorni or sono Parma ha ricordato Bruno Barilli nel decimo anniversario della morte, (esattamente il 25 aprile del '52, ma le stagioni teatrali seguono un calendario speciale!), con la rappresentazione nel Teatro Regio dell'opera *Emiral*, che apparve nel Costanzi a Roma, 1924. Un ricordo, questo parmense, affettuoso e non sforzato, perché, nato a Fano nel 1880, Bruno discendeva da marchigiani, e nel Conservatorio di Parma studiò prima di frequentare a Monaco di Baviera le scuole di Thuille e di Mottl.

Ma non delle sue due opere, *Medusa* ed *Emiral*, vogliamo oggi trattare, né del suo bizzarro carattere e umore, bensì accennare soltanto al singolarissimo suo tono di scrittore e giornalista nel campo della musica, quale risulta dalla raccolta di articoli e resoconti, di istito brevi, di puntarelle e pamille, intitolata *Il Paese del melodramma*, riedizione, talvolta variata, del precedente volumetto *Il Sorcio nel violino*.

Il gusto della sua prosa era, ed è, quello d'un romantico quasi hoffmanniano, esaltato e pessimista, denso di ironia, come affermazione di spirituale superiorità, come tono persuasivo, agitato da fantasmi mobilissimi, da immagini che si direbbero pindariche, come remote ne è sovente l'oggetto, prosa d'un osservatore arguto e minuzioso, che si compiace dell'effetto delle sue parole, un fruscio o un rimbombo.

Che fu per Barilli l'uomo Verdi? Verdi è nato, egli scrisse, in quella «enorme zanzariera» che è la valle del Po fra Parma e Mantova, da un popolo facile ad accalorarsi, travagliato e «pieno di una sinistra inclinazione musicale»; e rievocava le seduzioni fuliminee, i grossi adulterii, i preti e i mangiapreti, l'epoca del gas, dei ladri di gatti, e dei lampionari, che nell'ora dell'Ave Maria fuliginosa accendono i lampioni rotti: la plebe porta il cabarro alla spagnuola, il cappellaccio calcato sugli occhi, e sputa fuori dei denti una tracotanza parlando a grumi quel dialetto mescolato e gagliardo che ancora dura.

In questo ambiente, che strade, uomini, voci, azioni fanno degno di un melodramma verdiano, sorse Verdi, e trovò il suo secolo e il suo pubblico, il Verdi del *Trovatore*, nella quale opera «egli raggiunge con una immediatezza tutta meridionale il culmine più eccelso della bellezza». E perfino spese col *Falstaff* «gli ultimi spiccioli del genio». Una buona ombra di tristezza si allunga per pagine e pagine su questa partitura, e alla luce solforosa della ribalta la commedia musicale del vecchio misantropo appare spesso fredda, prudente, indiretta ed evasiva». Così il Barilli romanzeggiava il suo Verdi, sullo sfondo melodrammaticamente pittoresco della campagna parmense. Detrattore del *Falstaff*, con un brillante periodo esaltava invece il *Giunti Schicchi*, «un capolavoro».

Il ritratto d'una cantante: «Il suo corpo, che è piccolo come si conviene a quello d'una prima donna, di un soprano leggero, batte sotto l'orlo di seta del suo busto, e per poco che sia ferito va su dal fianco alla gola con rale impeto gentile che fa quasi capolino, e dalla sua bocca grassa in vedi sanguinare nella sua voce».

Prosa che scivola e si rabbuia, carezza e sferza, divaga e attrae. L'informazione del cronista teatrale neppur passa in seconda linea, cede volentieri all'estro dello scrittore. L'improvvisazione ha spesso del virtuosismo.

Cronache d'oggi

Da più parti vien notato che oggi nel descrivere certi dipinti o certe sculture, poemi o romanzi, o musiche camerali, orchestrali o teatrali, e talvolta nel formulare giudizi su tali novità, coloro che ammirano veramente usano un linguaggio oscuro, ingarbugliato, e gli altri invece che distinguono, valutano, accolgono o rifiutano, riescono chiari, semplici, e spesso convincono. Ecco un caso. Legge nel *Monde* il resoconto della «prima seduta del Gruppo di ricerche musicali», d'un concerto cioè che nel Conservatorio di Parigi seguiva quello di «musiche dodecafoniche» per le *Semaines musicales*.

Chiaro e tondo: «*Séance décevante, qui laisse un malaise*». Parere sulla *Phonologie*, 1916, di Philippe Carson, con vocali vocalizzate senza particolare significato, «vale quanto un compito d'armonia o una scolastica fuga d'un allievo del Conservatorio». Per l'*Archipel* (1952) François Bayle aveva concertato un quartetto d'archi con registrazioni e diffusione di strumenti a percussione. Nella *Troisième Etude*, 1925, musica «concreta» di Michel Philippot, «*la substance expressive reste mince*». Il *Quartetto d'archi* (1955) di Berio risale «al tempo in cui il forsennato serialismo di lui era applicato alle variazioni dinamiche, ai tempi, ai timbri. Certo, si ritrova, in qualche momento, alcunché di calcoreo, atomi di poesia nell'universo atomizzato, ma non tali da ricostituire lo specchio infranto». Un'altra composizione, di Yannis Xenakis, intitolata *ST/4-2*, (1962), è la trascrizione per quartetto dell'opera «stocastica» intitolata *ST/10-1,080262*, composta col concorso d'una macchina IBM.

Il resocontista, Jacques Lorchampe, conclude: «Ho parlato di *malaise* perché, ascoltando queste composizioni, avviene di chiedere che mai si fa nella sala del Conservatorio. A che mai serve l'*Auditeur* nel caso di una tale musica, retta da leggi meramente matematiche, per le quali sarebbe vano domandare: *Que est-ce que cela veut dire?* Domanda senza senso, poiché la nozione di comunicazione, di comunione, è del tutto estranea. Ci si consola ricordando che tali opere sono ormai superate. Ma se sono superate, perché eseguirle in una seduta di ricerche?»

Ma anche delle «ricerche» bisogna far la cronologia.

a. d. c.

STASERA ALLA TV

E' ancora vivo il mito della "divina,,

Greta Garbo ritorna nella parte di Mata Hari

Il Primo Canale inaugura il ciclo di film interpretati dalla grande attrice svedese - Una rievocazione del poeta di «Spoon River»

L'annunciato ciclo di film interpretati da Greta Garbo avrà inizio questa sera sul Primo Canale, alle 21,05, con frequenza settimanale. La serie sarà stasera aperta con Mata Hari, *realizzato nel '31, al quale seguiranno:* La regina Cristina *(1933),* Anna Karenina *(1935),* Margherita Gauthier, Maria Walewska *(entrambi del 1937) e* Ninotchka *(1939).*

La vicenda di Mata Hari *è una libera rielaborazione della storia della famosa spia, che soltanto da poco è stato ricostruita in base ai documenti rimasti. Questa versione cinematografica del regista George Fitzmaurice, si basa sulla duplice professione di Mata Hari: danzatrice e agente segreto tedesco.*

L'azione è ambientata a Parigi durante la prima guerra mondiale. La misteriosa danzatrice del nome esotico sta furoreggiando in un «café-chantant» e l'addetto militare russo Shubin se ne innamora e ne fa la sua amante.

Nessuno sa che la realtà Mata Hari è tedesca e non orientale, mentre il capo della controspionaggio francese ne ha il sospetto, ma nessuna prova. Intanto arriva dalla Russia l'ufficiale aiutante Alexis Rosanzoff, il quale, a sua volta, si innamora di Mata Hari.

La bella danzatrice non rimane insensibile alle dichiarazioni di Alexis e approfitta di questa sua nuova amore per trafugare alcuni importanti documenti segreti che Alexis deve portare a Pietrogrado.

Quando Mata Hari consegna questi documenti agli agenti dello spionaggio tedesco, apprende che Alexis ha avuto un disastroso incidente di volo e versa in gravissime condizioni. Nonostante l'ira del capo dello spionaggio, Mata Hari si reca all'ospedale, dove riconverte Alexis, Shubin viene a conoscenza di questa visita e ingelosito, minaccia Mata Hari di denunciarla come spia, coinvolgendo anche Alexis nello scandalo. La donna, accecata dalla passione, uccide Shubin. Arrestata e processata, Mata Hari è condannata a morte, ma prima di avviarsi, altera e fiera, verso il plotone di esecuzione, ha con Alexis, rimasto cieco, un patetico incontro d'addio.

* *

La puntata di stasera di Posti nel tempo è dedicata all'americano Edgar Lee Masters, che, nato nel 1869 a Garnett, nel Kansas, in una famiglia di antichi pionieri puritani, morì a Melrose Park in Pennsylvania, nel 1950.

Nel 1915 uscì in volume Spoon River Anthology, *l'opera che lo ha reso celebre. Si tratta di una raccolta di circa duecento immaginari epitaffi che rivelano la vita segreta di un villaggio americano. Era un atto di accusa contro la società provinciale e divenne subito un «best-seller».*

Greta Garbo in una scena del film «Mata Hari» girato nel 1931

Si dice che tutto è finito tra la Schneider e Delon

Alain Delon e Romy Schneider avrebbero, secondo notizie giunte da Francoforte, rotto il loro fidanzamento. A Parigi, però, si dubita della cosa (Telefoto)

LE TRASMISSIONI DEL SECONDO CANALE

Un'inchiesta sulla televisione realizzata in venti Paesi del mondo

Andrà in onda stasera sul Secondo Canale Due chitarristi completano il programma

Sul Secondo Canale verrà messo in onda questa sera, alle 21,15, il documentario *La televisione nel mondo*, realizzato da Richard Cawston e presentato dall'inglese B.B.C. al concorso per il *Premio Italia 1962* nella sezione dedicata appunto ai documentari televisivi, nella quale il lavoro ottenne l'ambito riconoscimento.

Per la realizzazione del servizio, Richard Cawston si è recato in venti Paesi e ha visitato le stazioni televisive di ognuno di essi. Cawston ha percorso oltre 125 mila chilometri, compiendo due volte il giro del mondo.

Egli si è ripromesso di rispondere, col suo documentario, ad alcune domande: chi sono gli spettatori televisivi? Quale genere di programmi preferiscono? Chi organizza i programmi? Qual è l'effetto della televisione sul pubblico più sprovveduto, sugli abitanti delle zone sottosviluppate, sugli illetterati?

Richard Cawston, scrittore e regista televisivo, cominciò a lavorare per la B.B.C. nel 1947. Dal 1952 al 1954 realizzò il *Giornale d'attualità televisivo*. Dal 1955 si dedica esclusivamente alla realizzazione di documentari.

* *

I due notissimi chitarristi italo-americani Santo e Johnny Farina — popolari internazionalmente nel mondo della musica leggera — si esibiranno questa sera, alle ore 22,25, sul Secondo Canale — il primo con la chitarra hawaiana; il secondo con quella elettrica — in una trasmissione interamente a loro dedicata.

Santo e Johnny sono nati a Brooklyn, rispettivamente 24 e 21 anni or sono. Figli di immigrati italiani, hanno risieduto per molto tempo in Canada e a New York. Ancora assai giovani, i due fratelli furono presentati, da un comune amico, al celebre chitarrista jazz Barney Kessel a questi acconsentì a impartire loro lezioni di chitarra. Santo e Johnny, dopo poco tempo, furono in grado di partecipare a spettacoli per dilettanti.

Perry Como notò la bravura dei due fratelli e volle presentarli nel suo «show» televisivo. Da allora Santo e Johnny Farina sono diventati autentiche «vedettes»

CON "MARITI CIECHI,, DEL 1919

Omaggio a von Stroheim da oggi al Museo del Cinema

I più famosi film muti e sonori del celebre attore-regista saranno presentati nelle prossime settimane

Da oggi al 10 marzo il Museo del Cinema presenta al pubblico torinese un «Omaggio a Erich von Stroheim» che, per le opere sezionate, contribuirà non poco alla maggiore conoscenza di una delle personalità più forti di registi arcaitori. Il ciclo di film predisposto per l'«Omaggio a von Stroheim» va dal suo primo («Blind Husbands», 1919), all'ultimo, e incompiuto («Queen Kelly», 1929).

Il pubblico che non frequenta i cineclub, o le retrospettive dei festival, conosce poco lo Stroheim regista, anche se ben ricorda le molte, a spesso eccellenti, sue prestazioni d'attore. Nel primo film del ciclo, «Blind Husbands» (Mariti ciechi), presentato nella versione originale muto, con didascalie in inglese, Stroheim appare nella duplice personalità di regista e di attore. Personalità fortissima, sia davanti che dietro alla macchina da presa.

Nato il 22 settembre 1885 a Vienna, e morto a Maurepas, Ile de France, il 12 maggio 1957, Erich Oswald Hans Carl Stroheim — che certi biografi dicono barone di Nordenwald — fu destinato, come i suoi ascendenti, alla carriera militare. Rimase nell'imperial-regio esercito sette anni soltanto, poi, spirito avventuroso, emigrò in America dove sperò in ogni sorta di mestieri. Capitò, nel 1914, a Hollywood; comparsa, generico, attore. Diventò amico di Griffith, che ne fece il proprio assistente. Ma solo nel 1919 riuscì a dirigere il primo film: appunto «Blind Husbands». Aveva 34 anni.

Non è però in questo film che la personalità di Stroheim emerse, allora, in tutta il suo vigore nella triplice funzione di autore regista interprete. Ciò doveva accadere tre anni dopo, con «Foolish Wives» (Femmine folli, 1922), che al Museo si proietterà la settimana prossima. Fu questo il film che per primo mostrò in Erich von Stroheim l'individuo per il quale forse lui stesso creò una slogan memorabile: «L'uomo che impersonò a odiarc».

Ma c'è già, in Mariti ciechi, tormento e amarezza, e il tono acre ed aspro che doveva essere una delle caratteristiche del suo inconfondibile stile registico; decisamente rivoluzionario per la Hollywood del 1919.

Del film non riassumiamo, per ragioni di spazio, l'argomento: comunque gli interessati, all'ingresso della saletta di proiezione del Museo, troveranno un volantino con le trama di tutti i film del ciclo.

a. v.

Si gireranno in Spagna nuove scene di «Cleopatra»

Madrid, martedì sera.

La «Twentieth Century Fox» annuncia oggi che altre scene del costosissimo film *Cleopatra* verranno girate ad Almeria, nella montagna della Sierra sud-orientale. Vi prenderanno parte Richard Burton nella parte di Antonio, Rex Harrison, Giulio Cesare e Roddy Mcdowall, Ottaviano, oltre a migliaia di comparse.

I CONCERTI

Una pianista al D.A.S. e un chitarrista al Gobetti

Questa sera nella sede del Circolo D.A.S. in collaborazione con l'UMIS, si svolgerà un concerto della pianista D. Bruzzella, in cui, oltre ad un complesso di musiche di Beethoven, Schumann, Debussy, Ravel, ecc. verranno presentati i «Cinque pezzi» per pianoforte del compositore americano contemporaneo Peter Mennin.

* *

Per iniziativa del Goethe Institut, il chitarrista tedesco Siegfried Behrend darà, questa sera al Teatro Gobetti, un concerto, in cui eseguirà un programma di musiche originali per lo strumento, e da lui trascritte. I soci delle società musicali torinesi hanno libero accesso.

OGGI SUL VIDEO

Primo Canale (nazionale)

16-16,15: **Telescuola** (terza classe).

17,30: **La tv dei ragazzi.** Record: panoramica degli sport - Il gatto Felix, cartoni animati.

18,30: **Non è mai troppo tardi.**

19—: **Telegiornale.**

19,15: **Le tre arti.** Rassegna di pittura, scultura e architettura.

19,50: **La posta di Padre Mariano.**

20,15: **Sport.**

20,30: **Telegiornale.**

21,05: **Il mio è un'attrice: Greta Garbo: «Mata Hari»,** film. Regia di George Fitzmaurice. Int.: Greta Garbo, Ramon Novarro, Lionel Barrymore.

22,45: **Poeti nel tempo.** Lee Masters: Un tale di Spoon River; con Diana Torrieri.

23,20: **Telegiornale.**

Secondo Canale

21,05: **Telegiornale.**

21,15: **La televisione nel mondo. «Premio Italia 1962»** per il documentario televisivo.

22,25: **Santo Johnny,** duo chitarristico.

22,45: **Milano. Palasport:** telecronaca diretta di alcune fasi della **«Sei Giorni ciclistica internazionale».**

23,20: **Notte sport.**

I PROGRAMMI DI DOMANI

PRIMO CANALE (NAZIONALE). — Ore 9,55-16,15: Telescuola - 17,30: La tv dei ragazzi - 18,30: Non è mai troppo tardi - 19: Telegiornale - 19,15: Una risposta per voi - 19,35: Concerto sinfonico - 20,15: Sport - 20,30: Telegiornale - 21,05: «I coniugi Sparzolietti», tre atti di E. De Marchi - 21,35: Cinema d'oggi - 22,35: Milano: alcune fasi della «Sei Giorni ciclistica» - 23,10: Telegiornale.

SECONDO CANALE. — Ore 21,05: Telegiornale - 21,15: «Ho sposato una strega», film di René Clair - 22,40: Concerto di musica da camera - 23,05: Notte sport.

OGGI E DOMANI ALLA RADIO

Orlando di Haendel alle 20,25 sul Nazionale - Tutti in gara sul Secondo (ore 20,35)

MARTEDI' 5 FEBBRAIO

PROGRAMMA NAZIONALE (Torino I, m. 427,3, Torino m.f. I). — Ore 12: Giornale - 12,15: La ronda delle arti: rassegna delle arti figurative - 12,20: Un quarto d'ora di novità - 12,45: Aria di casa nostra: canti e danze del popolo italiano - 13: Programma per i ragazzi - 13,30: Corriere del disco: musica da camera - 17: Giornale.

Ore 17,25: Concerto sinfonico diretto da Nino Bonavolontà, con la partecipazione del mezzosoprano Irma Bozzi Lucca. Orchestra «Alessandro Scarlatti» di Napoli - Nell'intervallo: Bellezze d'Italia - 18,55: Valzer celebri - 19,10: La voce dei lavoratori - 19,20: Motori in gloria - 20: Giornale.

Ore 20,25: «Orlando», opera in tre atti di Grazio Braccioli; revisione di Bruno Rigacci; musica di Georg Friedrich Haendel; direttore Bruno Rigacci; orchestra sinfonica di Milano - Nell'intervallo: fiorenti armadinavi: «La via del Nord nell'inverno», di Venasa - 23,25: Musica da ballo - 23: Oggi al Parlamento - Giornale - Milano: dai giorni stellati internazionali.

SECONDO PROGRAMMA (Torino II, m. 207,3, Torino m.f. II, Alessandria Radio Cuneo m. 190,1). — Ore 14,30: Giornale - Borsa di Milano - 14,45: Discorama - 15: Album di canzoni - 15,30: Giornale - 15,35: Concerto in miniatura. Interpreti famosi: Victoria de los Angeles - 16: Rapsodia - 16,30: Giornale - 16,35: Piacciano si parani - 16,50: Fonte viva: canti popolari italiani - 17: Scherzo pomeridiano - 17,30: Giornale - 17,35: Non tutto ma di tutto - 17,45: Un Lainez: Il vostro juke-box, programma realizzato con la collaborazione del pubblico - 18,30: Giornale - 18,35: Classe unica - 18,50: I vostri preferiti - 19,30: Radiosera - 19,50: Antologia leggera - 20,30: Giornale.

Ore 20,35: Mike Bongiorno presenta: **Tutti in gara,** gioco musicale a premi; orchestra diretta da Pino Calvi; realizzazione di Adolfo Perani - 21,30: Giornale - 21,35: Uno, nessuno, centomila - 21,45: Musica della sera - 22,10: L'angolo del jazz: 5 grandi interpreti del blues - 22,30-22,45: Giornale - Ultimo quarto.

TERZO PROGRAMMA (Torino III, m. 213,5, Torino m.f. III). — Ore 18,30: L'indicatore economico - 18,40: Panorama delle idee - 19: Musiche di Calzara e Galoppi - 19,15: La rassegna - 19,30: Concerto di ogni sera - 20,30: Rivista delle riviste - 20,40: Musiche di Liszt e Krenek - 21: Il giornale del Terzo - 21,20: Problemi di interpretazione musicale - 22,15: «Re», racconto di Raffaele Sacco - 22,40: Ora Mozart: La musica, oggi.

MERCOLEDI' 6 FEBBRAIO

(Principali trasmissioni)

PROGRAMMA NAZIONALE — Ore 8: Giornale - 8,45: Fogli d'album - 9,05: I classici della musica leggera - 9,30: Antologia operistica - 10,30: La radio per la scuola - 11,15: Musica... - 11,30: Il concerto - 12: Giornale - 12,35: Orchestra Barzizza - 13: Giornale - 13,25: Motivi in giostra - 14: Trasmissioni regionali - 17: Giornale - 17,35: Il gioco del lotto - 17,45: Un Lainez: Il vostro juke-box, programma realizzato con la collaborazione del pubblico - 18,30: Giornale - 18,35: Classe unica - 18,50: I vostri preferiti - 19,30: Radiosera - 19,50: Musiche per ballo - 20: Giornale - 20,35: Concerto sinfonico - 21,45: Musica nella sera - 22,10: L'angolo del jazz - 22,30: Giornale - Ultimo quarto.

SECONDO PROGRAMMA — Ore 8,30: Giornale - 8,35: Ritmo-fantasia - 9,30: Giornale - 9,35: «Prima, poi la ragione» - 10,30: Giornale - 11: Ricordiamo la musica - 11,30: Giornale - 11,40: Il pentagramma - 12: La signora delle 13 - 13,30: Giornale - 14: Voci alla ribalta - 14,30: Giornale - Borsa di Milano - 15: Aria di casa nostra - 16,30: Giornale - 16,35: Concerto in miniatura - 16: Rapsodia - 16,30: Giornale - 16,35: Motivi scelti per voi - 17,30: Giornale - 17,45: Radiosalotto - Musiche da Hollywood - 18,30: Giornale - 18,35: Classe unica - 18,50: Radiosera - 19,50: Musica sinfonica - 20,30: Giornale - 20,35: Club - 21,30: Giornale - 21,35: Gioco e fuoco - 21,45: Musica nella sera - 22,10: L'angolo del jazz - 22,30: Giornale - Ultimo quarto.

TERZO PROGRAMMA — Ore 18,30: L'indicatore economico - 18,40: Notizie libraie - 19: Musiche di Orlando di Lasso - 19,15: La rassegna - 19,30: Concerto di ogni sera - 20,40: Musiche di Vivaldi - 21: Il giornale del Terzo - 21,30: Musiche di Chopin - 22,45: Ora Mozart.

SPETTACOLI A TORINO

TEATRI E RITROVI

Prenot. biglietti ottima La Stampa v. Roma ang. v. Nervia, tel. 53-123

Alfieri: Riposo. Dall'8 febbraio: A. Fuk-L. Massera in «I maleredi» di M. Aymé.

Carignano: ore 21,25 Teatro Stabile presenta «Il diavolo e il buon Dio» di J. P. Sartre. Regia di Luigi Squarzina. Penultima sett.

Biondo del Romano: ore 22 Teatro delle Dieci presenta: Poesie e atti unici di Prévert.

Teatro Gobetti: domani ore 21,15 per Goethe Institut concerto del chitarrista Siegfried Behrend. Ingresso per invitati.

Alcione: Rivista G. Vollaro - A. Chiari. Orario 16,15 - 21,15.

Madel: «Vamp e Vampiri» Rivista Mario Ferrero - Rosanora - M. Gianel. Vietata minori anni 18. Ore 16,15 e 21,15.

Karin: Torino Esposizioni (Salone dell'Auto): 15,30-19,30; 21-24.

Palazzo del Ghiaccio al Valentino: ore 15-18 e 21-23.

Museo del Cinema (Palazzo Chiablese) alle 17 e 21,15 «Blind Husbands» (Mariti ciechi) di Erich von Stroheim con E. von Stroheim, Sam de Grasse, Gibson Gowmands (Stati Uniti 1919, ediz. orig. con didascalie in inglese, minuti 85. Vietato ai minori).

Al Florida Club (p. Solferino, tel 42-333): ore 21 Boccaccio d'Andrei, nani Sergio Garigito e Rudy.

Al Mirasan: 21 Borgione-Rosati.

Arlecchino: 21,15 Henghel Gualdi.

Augustus Rouve 21 Serata canzone.

Bruno: 21 Orch. Swing Major.

Castellina: 21 Compl. Novelli.

Eden Danse: 21 Compl. P. Pisano

Nare Danse: 21 Lolo Pavesani.

Gaudio: 16,30-21 Leo Guidi.

Gay Sala (v. Pomba 7): ore 17-21: I 5 Angeli. Consumazione gratuita.

Gran Mago: 21 Compl. Nino Spano

Hollywood: 21 compl. Chi-co-cha.

La Cicala Danze: 21 Ferrarone.

La Perla: 21 Bruno Marsigli.

La Serenella: Lanfranco-Genovesi

Le Roi: 21 Angelo e i suoi Angeli. Tutti gli sabato balla gratuito.

Maxxana Danse (p. Massaua): ore 21 Orch. Loris. c. Giulio Stegani.

Principe: 21 Elio e i... Diversi.

Trocadero: ore 21 Raf Montenaio.

Chatham Bar Night Club, T. Rossi 9 Chez Louis (P.ta Susa): Attr. **Colombia:** Attrazioni internazion. **Estoril Club:** Attrazioni internaz. **Moulin Rouge:** Attr. Celestial Boys **Taverna:** Attyaz internaz. 23-4

Abaijour (Sacchi 30 - t. 41-026) 21. **Acapulco** (v. Mancalieri 249, t. 626-666): ore 21; fest. 14-21. **Al Bagatelle Exclusive Club,** Cavoretto 2, t. 678-978: Rubinstein S. ore 21 sabato e festivi 16-21.

Anaconda-Champagne à Gogo Ristorante (via Angiolino 16, telefono 250-812, zona Martinetto).

Caprice Whisky à Gogo (v. Sacchi 16, t. 531-535) 21; sab. e fest. 16-21

Centro Club - Gran Bar Centro - Whisky à Gogo (p. Castello ang. Garibaldi) ore 21; sab. e fest. 16-21

Holiday Whisky (Vinzaglio 2) tutte sera ore 21; sab. e fest. 16-21.

Lido Whisky (c. Mancalieri 422, tel. 537-016): ore 21; festivi 16-21.

Maskay Club Whisky à Gogo (via Cremieri 16, tel. 41-673): ore 21-2.

Villa Gay Whisky à Gogo (c. Moncalieri 53) ore 21; festivi 16-21.

Whisky Notte, v. Cotto a. v. Pio V tel. 687-968: ore 21; sab, fest. 16-21

CINEMATOGRAFI

Ambrosio: «Come ingannare mio marito» tech. D. Martin, L. Turner **Astor:** «Il vendicatore dell'Arizona» Angie Dickinson, J. Arness. **Corso:** «Il paradiso dell'uomo» (Giappone proibito) technicolor. **Cristallo:** «La guerra dei bottoni». Premio Jean Vigo 1962 **Doria:** «Sesso, peccato e... castità», P. Sellers, Mai Zetterling. **Ideal:** «Il giorno più lungo» J. Wayne, Mitchum, Burton, Fonda. Aperi, cambio ore 14,35. Inizio film ore 15. 2ª spett. ore 18,30, Ult. 22. **Lux:** «Uno dei tre» di A. Cavatte, con Anthony Perkins, Renato Salvatori, Jean-Claude Brialy **Nazionale:** «Sexy» technicolor, scope. Vietato minori anni 18.

Nepoli: «La 4ª verità» M. Vitti, G. Amavouir, L. Caroz, B. Moschin. **Ramaz:** «West Side Story», Natalie Wood, Russ Tamblyn, tech. scope, 10 premi Oscar. Inizio film: 14-16,40-19,35-22,10.

Vittoria: «Venere imperiale» Gina Lollobrigida, Stephen Boyd, tecnicolor, technirama.

Ariston: «I racconti del terrore» con Vincent Price, Peter Lorre **Ariscelino:** «Il ritorno sulla pelle» Cary Grant, Doris Day, technis. **Augustus:** «I 3 colonnelli» Totò, W. Pidgeon, F. Taranto, S. Gabel. **Capitol:** «Gli artigli invisibili del dr. Mabuse» con Lex Barker. **Teatro:** «I Baiari» J. John Wayne, tech. Orario spett. 10-13-16-19-22.

Alessandra: «Io confesso» di A. Hitchcock, con M. Clift, A. Baxter. **Fiamma:** «Io confesso» di A. Hitchcock, con M. Clift, Anne Baxter. **Fiamma:** «Il falso traditore» tech. William Holden, Lilli Palmer. **Hollywood:** «8 settimane in pallone» col. Red Buttons, Fabian. **Moderno:** «Vamp e Vampiri» Riv. M. Ferraro - Rosanera - M. Gianel. Vietata ai minori di anni 18. Ore 16,15 - 21,15. Film: «Le avventure di Mastino» - «Superspettacoli nel mondo» tech. scope. Vietato a 18. **Metropol:** «Il giorno dopo la fine del mondo» R. Milland. Ingr. 900. **Orfeo:** «8 settimane in pallone» sc. tech. Red Buttons, B. Eden. **Principe:** «8 settimane in pallone» tech. sc. R. Buttons, Fabian. **Statuto:** «Superspettacoli nel mondo» tech. scope. Vietato anni 18

Adriano: «Blue Bayou». **Alpino:** «La grande vallata» Riv G. Vollaro-A. Chiari: 16,15-21,15 **Alpi:** «Gli avventurieri del Mekong» scope, colori, J. Gavin, D. Wilms **La Perla:** «Il comandante dei Flying Moon» tech. R. Hudson. **Regina:** «Inferno è per gli eroi»

Astì: «Silvestro contro tutti» cartoni animati in technic. Ap. ore 10.

Olimpia: «Generale Quantrill». **Per:** «Le tre segrete» R. Widmark **P. Nuova:** «Il cielo è sfidato» e «Isola stregata Zambesi». Ap. 10 **S. Felice:** «Fra Diavolo» con Stan Laurel e Oliver Hardy.

Esperia: «Semilità» Claudia Cardinale, Anthony Franciosa. **Vict Giardino:** «Gli annutinati di Sam» tec. sc. Roland, Montgomery **Miracoli:** «Il brigante».

Vinaglio: «Notti calde d'Oriente» scope, technic. Vietato min. 18.

Ellseo: «Sodoma e Gomorra» tech. sc. S. Granger, A. M. Florangeli, S. Baker, A. Aimée. Ult. ore 22.

Prejna: «5 ore in contanti» con Renio Romeo, Cyd Charisse.

Nuova: «Gli occhi di Londra».

S. Paolo: «Giorno per giorno disperatamente» T. Milian. Vietato

Artisti: «Dannati all'inferno» sc. **Belgio:** «Spotiri Cap. Uncy».

Corallo: «Semilità» con Claudia Cardinale e Anthony Franciosa.

Eritrea: «Sparviero del Caraibi».

Orpea: «Fra Diavolo».

V. Veneto: «Collina 24 non risponde» con Haia Harareet.

Diana: «Congiura degli innocenti» di Hitchcock, tech. S. Mc. Laine. **Doria:** «Comandante Johnny».

Rama: «Corda per un picciotto».

Alba: «Cinque pistole».

Ambra: «Il principio superiore» (1 giorni della rappresaglia).

Apollo: «Sodoma e Gomorra» S. Granger, A. M. Florangeli, Stanley Baker, A. Aimée, tecnic. scope.

Edera: «Mostruoso dr. Crimen».

Lucento: «800 leghe sull'Amazzonia».

Lutario: «Lotta di giganti».

Splendor: «Scotland Yard in seccio» S. Beaudemin, W. Silvester.

Ridotti E.N.A.L. — Adriano, Adua, Alba, Alpi, Ambrosio, Ariston, Astor, Astra, Aurora, Capitol, Continental, Corallo, Eridano, Esperia, Flora, Giardino, La Perla, Lucento, Lutario, Nazionale, Odeon, Olimpia, Orfeo, Reposi, S. Paolo, Sociale, Spezia, Vittoria. - Teatro Carignano: «Il diavolo e il buon Dio» (biglietti ridotti all'Ente).

TEATRO DELLE 20 — Domani sera nel Teatro Civico «G. Cenzosa» d'Ivrea, il Teatro delle Dieci, diretto da Massimo Scaglione, presenta «Finocchio» atti unici di Courteline, Feydeau, Labiche.

VALDATA
VIA GARIBALDI 5 - TORINO
OFFRE
una occasione più unica che rara!
MIGLIAIA DI ARTICOLI A PREZZI SOTTOCOSTO
LIQUIDAZIONE DI SALDI
PORCELLANE CRISTALLERIE CASALINGHI
VALDATA
VIA GARIBALDI 5 - TORINO

MIRABELL SPORT
C. Orbassano 18, Torino, tel. 485.278
Abbigliamento attrezzatura sci, marche nazionali ed estere ai migliori prezzi.

Dott. P. ADLER - Specialista malattie della pelle e veneree
Via Cesare Battisti 3 angolo via Roma Ore 10,30-12, 16-20; fest. 10-12; t. 45-965

SULLE SCENE E SUGLI SCHERMI

SANREMO E' GIA' IMMERSA NELL'ATMOSFERA DEL *FESTIVAL*

Le vecchie glorie della canzone non vogliono arrischiare pronostici

"Non valgo nulla come indovino„ dice Claudio Villa - Più incauto Tony Renis, è sicuro di avere in ogni modo successo - Imperturbabili i veterani

Claudio Villa tra il «manager» Ravera (a sinistra) e il maestro Cichellero

DAL NOSTRO INVIATO

Sanremo, martedì sera.

L'atmosfera pre Festival è cominciata ieri sera al bar del Casinò e nella sala di convegno dei vari alberghi dove cantanti, compositori, parolieri, editori musicali e rappresentanti di case discografiche hanno preso alloggio. In un grande hôtel si sono visti in un unico gruppo scambiarsi impressioni Mike Bongiorno, Arturo Testa, Johnny Dorelli e Aurelio Fierro.

Mike era ottimista e di umore ilare: parlava dei successi nei dieci anni della sua carriera di presentatore in Italia; a chi gli ricordava gli attacchi e le critiche subiti a più riprese, egli rispondeva con larghi sorrisi come per dire: «Sono particolari trascurabili».

In un altro albergo Sergio Bruni, glorioso alfiere della canzone ultrasentimentale, era festeggiato dalla bionda e soave Edy Campagnoli e dalle altre vallette: Maria Giovannini, Rosanna Armani e Giuliana Coprent.

Per sfuggire alla solitudine del sofisticato hôtel in riva al mare a Ospedaletti, dove ha preso alloggio, Luciano Tajoli ha raggiunto il Casinò. Qui ha trovato una folta schiera di cantanti che si batteranno accanitamente contro di lui ch'è uno dei massimi favoriti dai pronostici.

Claudio Villa, in giacca di antilope, maglia scura e ricciali più ribelli del solito, era in compagnia della mamma, che sempre lo accompagna ai festival. Egli vi ha narrato la storia avventurosa del suo viaggio in auto da Roma a Sanremo. E' partito domenica mattina alle 11, mettendosi al volante della sua potente Mercedes nera. Ha seguito l'Aurelia battuta in più punti da bufere di vento e di neve: quando ha iniziato la salita del Bracco, una coppia di uomini della polizia della strada l'ha informato che il valico era intransitabile senza catene.

Ha fatto dietro-front ed è ridisceso a La Spezia, ove ha comprato e fatto montare le catene. Il tempo si è mostrato finalmente più mite sulla riviera di levante: il cielo era tutto stellato durante l'ultima tappa del viaggio da Genova a Sanremo, ove è giunto alle 2,30 del mattino.

La mamma del cantante commenta: «Il viaggio è stato faticoso, ma piacevole, perché mio figlio, oltre ad essere un ottimo guidatore, è sempre di umore gaio e fa di tutto per tenerci allegra». Claudio è molto soddisfatto delle canzoni che egli stesso si è scelte: Amor, non amour, my love di Malgoni-Pallesi-Pinchi e Occhi neri e cielo blu di Passeri-Puce, che interpreterà rispettivamente con la brava esordiente Eugenia Foligatti e con il "veterano" Aurelio Fierro.

«Quale delle due preferisci?». «La risposta è difficile: se io le ho scelte, è perché mi piacciono ed ho fiducia in entrambe; molti di coloro che, in anteprima, hanno udito le mie interpretazioni dell'una e dell'altra, ritengono che Amor, non amour, my love sia più orecchiabile e originale, ma il responso finale lo darà solo il pubblico».

Il «recupero» attraversa un periodo di intensa attività: ha appena finito di registrare per la tv le sue puntate di «Cantatutto», il nuovo show musicale in cui gli saranno «partners» Milva e Nicola Arigliano; terminato il Festival inciderà a Roma le due canzoni, di cui egli è al tempo stesso compositore e paroliere: Svegliati, amore e Amica mia. Quest'ultima non gli è stata ispirata, come potrebbe sembrare, dalle temibili... congratulazioni di questo inverno proibitivo, è invece una canzone natalizia. Egli dice: «Mi è stata suggerita dall'atmosfera intima e serena del giorno di Natale, da me trascorso in casa».

«Quali sono i suoi pronostici sul Festival?». «Come indovino, io non valgo nulla».

Tony Renis invece non esita nell'arrischiare previsioni e dice: «Qualunque sia la canzone che conquisterà il primo posto, io sono sicuro che la mia Uno per tutta avrà larghissimo successo».

Giubbotto al vento, vestito scuro senza nessun segno di ricercatezza, maglione color porpora, Tony, il cinquino di «Canzonissima», parla con entusiasmo della sua ultima composizione che qui al festival interpreterà in coppia con Emilio Pericoli. La parola sono di Alberto Testa e di Mogol.

«Ha composto Uno per tutto apposta per il Festival?».

«No. La idea tre mesi or sono. Mi era stata richiesta per un film musicale della "Columbia Pictures": "Just for fun" ("Solo per scherzo"). I produttori la trovarono molto bella, mi dissero: "E' all'altezza di Quando, quando, quando". Ma, giunta la scadenza di Sanremo, io il preferii di accantonarla disponibilità e di accettare in cambio un'altra musica. Fui accontentato».

Tony Renis parla poi dell'ora avuta dal suo trionfo a «Canzonissima». Dice: «La rivincita è stata internazionale, non a dire il vero "Quando, quando, quando" aveva già incontrato uno straordinario successo prima ancora che giungessero le pubblicitarie votazioni di "Canzonissima". Dalla Scandinavia al Giappone, dal Sud-Africa a Hong-Kong, dall'Australia agli Stati Uniti, si sono moltiplicate le edizioni discografiche in appetite versioni».

Il padre di Tony, pittore e paroliere, che accompagna sempre il suo ragazzo, accalla con larghi sorrisi di assenso. Aggiunge: «In Italia si sono venduti almeno cinquecentomila dischi di "Quando, quando, quando". Vedrà che Uno per tutto avrà una fortuna ancora maggiore».

Joe Sentieri e Johnny Dorelli sono invece imperturbabili. Si direbbero turisti in vacanza. Veterani del Festival, sono come lupi di mare che sanno sorridere anche nella tempesta.

Furio Fasolo

Un galante baciamano di Tony Renis accoglie a Sanremo la presentatrice Giovannini

Da Castrocaro e dalla Spagna le voci nuove della rassegna

I due «ragazzi» del Festival ricordano il faticoso esordio

Gianni La Commare è un cantante alla Sinatra - Il triestino Sangiusto tenterà di arrivare al successo per la via dell'umorismo

Astro in ciuffo per Sanremo?

SANREMO, mercoledì sera.

I due «ragazzi» del Festival, Gianni La Commare ed Ennio Sangiusto, hanno entrambi venticinque anni, ma non li dimostrano (parliamo dell'aspetto fisico). Sono sostanzialmente diversi, pur avendo in comune una decisa personalità, qualcosa che fa spicco ed è forse, in mondo tanto differente, un uguale intenso amare per la canzone.

Abbiamo incontrato Gianni nella «hall» del suo albergo: è un bel ragazzo, ben educato, gentile, e ci ha raccontato la sua storia senza fronzoli. Nato a Messina, dove si è diplomato in ragioneria, è a Roma che, sulla scia di un amico musicista, ha cominciato a cantare nei «night-clubs», realizzando una passione dell'adolescenza. A Roma ha anche frequentato due anni di Economia e Commercio all'Università.

Ma studiare di giorno e vegliare nei locali notturni era troppo. L'incontro col maestro Zauli alla «Biblioteca del Valle», nell'omonimo ristorante romano, decise della sua sorte: conobbe l'ambiente della musica leggera e dalla radio, fu spinto a presentarsi al concorso di Castrocaro, cantò «Uno dei tanti» e vinse su oltre duemila.

Castrocaro voleva dire Sanremo, ed eccolo qui con una canzone, «Non sapevo», di cui è assolutamente entusiasta. Con lui la canterà Milva. Due voci, due temperamenti, due interpretazioni che non passeranno inosservati. Non è difficile pronosticare al bel motivo di Pino Calvi, che riveste un testo di Pallesi, la strada del successo.

Gianni è già stato scritturato con altri per la «tournée» delle canzoni di Sanremo in America: starà via trentatré giorni a cominciare dal 16 marzo. Equilibrato, educato, dal bell'aspetto, questo giovane cantante è favorito dalla conoscenza di varie lingue.

Sulla scia di Sinatra, che è il maestro di tutti, egli predilige lo stile melodico moderno. La sua più viva aspirazione è di portare la canzone di Calvi in finale.

Anche Ennio Reggente, in arte Sangiusto, il ragazzo di Trieste che a tre anni è rimasto orfano di padre e a venti di madre, dopo avere fatto tutti i mestieri ha infilato la strada della canzone. Si è messo in vista solo da un anno, dopo il successo strepitoso del settembre scorso ottenuto davanti a seimila persone al Festival Mediterraneo di Barcellona.

Qui è arrivato perché il disco «Lo voci» (Fallabrino-Medini), invitato all'esame della giuria, è stato inciso da lui. La canzone è piaciuta, è piaciuto il cantante, ed eccoli tutt'e due a Sanremo. Anche Ennio canoscie varie lingue e canta melodico e moderno (per anni, anzi, ha fatto il cantante jazz nei «night-clubs» di Milano, e in Germania).

Come seconda canzone gli è stata assegnata «La ballata del pedone», di cui ha dato una edizione brillante e umoristica. Insieme.

m. f.

Scambio di confidenze prefestival tra Sangiusto e la Foligatti

Ubaldo Lay

Rivedremo presto il tenente Sheridan

Esce dalla naftalina l'impermeabile di Lay

Casacci, Giambricco e Rossi stanno preparando una nuova serie di «Giallo club»

«Il ritorno di Sheridan» si intitola la nuova serie di gialli che Rossi, Casacci e Giambricco stanno preparando per il primo programma della televisione. Dopo venticinque puntate e due anni di aspettativa, il tenente Sheridan ha finalmente tolto dalla naftalina il famoso impermeabile ormai consunto, che Ubaldo Lay egli ha sempre gelosamente conservato nella sua cassetta d'ordinanza.

Malgrado le proteste della moglie, che voleva donarlo a un povero del rione, Ubaldo Lay lo ha inviato in Gintonia e, il prossimo maggio, tornerà ad indossarlo per affrontare la malavita di Chicago e di Detroit.

— Durante questi due anni — ci ha confidato il simpatico attore — ho interpretato i «Drammi Marini» di O'Neill, ho sostenuto ruoli importanti nel «Processo Karamazoff» e attualmente partecipo al romanzo sceneggiato «Delitto e castigo» per la regia di Anton Giulio Majano. Ma la gente mi vuole nei panni di Sheridan. Per questo indosserò per l'ennesima volta il mio impermeabile, sempre lo stesso, per ragioni di scaramanzia.

«Giallo club» ritorna alla ribalta dei teleschermi a furor di popolo. In questi due anni sono pervenute alla direzione generale della tv oltre cinque milioni di lettere: segno evidente che Sheridan è più che mai sulla cresta del successo e della popolarità.

Rossi, Giambricco e Casacci si sono già messi al lavoro, e contano di aver pronti i testi delle dieci puntate entro il mese di marzo. Poi si passerà alla realizzazione dei lavori, che si differenzieranno dalle passate edizioni per la maggior importanza data all'avventura, mentre il preambolo risulterà notevolmente ridotto. Direttore del Club sarà di nuovo Ferrari col fedele Sergio Orsalo. Per la regia si fanno i nomi di Majano e di Landi.

r. m.

Dal 4 al 9 febbraio
presso la profumeria
BARZIZZA
Via Po 12 - Tel. 43.743 - TORINO
la esthéticienne di
ORLANE
è a disposizione
delle gentili clienti

NUOVI DISCHI

Sono pronti per invadere il mercato i microsolco con le canzoni di Sanremo

Musica leggera

★ **LE CANZONI DI SANREMO** stanno per invadere il mercato. Abbiamo già sul nostro giradischi le prime copie sfornate dalla Cetra. A Milva è stato affidato un motivo che gli esperti hanno definito papabile in questa 13ª rassegna. Si intitola «Non sapevo» e noi ha dato l'impressione di una nenia slava che, a tratti, rivela frasi melodiche gradevoli, ma non brilla per originalità, specialmente nel testo. Chi ha letto la bella firma del poeta negro F. L. Dunbar «Per sempre», troverà la stessa ispirazione. L'altra canzone scelta da Milva è «Ricorda»: nell'atmosfera del festival potrà convincere e commuovere, ma ahimè se questi sono i motivi più belli della rassegna, dobbiamo convincerci che la crisi della canzone italiana è sempre in atto. Peccato!

★ **VILLA AVRA' MAGGIOR FORTUNA?** A Sanremo interpreterà due pezzi su misura, arieggi, melodici e brillanti. «Amor, non amour, my love» e «Occhi neri e cielo blu». Diciamo subito che anche questo due canzoni possono di presunzione: ravvivano però il clima quasi che caratterizza in gran parte l'intero repertorio.

★ **UNO SGUARDO ALLE ALTRE CANZONI.** Per la Hi-Fi Records hanno inciso Eugenia Foligatti, Aurelio Fierro, Cocky Mazzetti. Il discorso non è diverso dal precedente. Nessun motivo costituisce la grande novità. «Perché perché» risente dell'influenza dell'altro famoso hasa-nova di Cichellero «Sirènino forte si pòsa» (la sigla di «Canzonissima»). «Giovane, giovane» è un twist vivace e quindi può piacere a molti; «La ballata del pedone» vorrebbe essere un po' umoristica e un po' patetica, non sortisce invece alcun effetto: «Perdonami in due» ristagna nella banalità.

★ **UN'ORCHESTRA NELLA SERA:** con questo titolo suggestivo, Franck Pourcel, la milionario bacchetta francese della musica leggera, si ripresenta al pubblico italiano. E' lo stile predilette dalle mindinettes e dagli studenti della Rive Gauche, dalle commesse dei grandi magazzini e dagli amanti che passeggiano lungo i «quais» della Senna. Archi, trombe e ritmi interpretano i successi vecchi e nuovi: «Charlot», «Non je ne regrette rien», «Lemur», «Dansfunado», «Twistin' the twist», «Et maintenant», «Quando calienta el sol», «Il faut savoir», «Tango della gelosia», eccetera. Questo programma adatto ai balli tra amici è inciso su un 33 giri della Voce del Padrone.

E. v.

Musica classica

★ **L'«EURIDICE» di JACOPO PERI** (2 dischi Arcadio) è la prima «opera» nella storia della musica, trascurando «Dafne» dello stesso autore, che la precede di un anno ma è andata perduta. L'incisione colma una lacuna e allo stesso tempo è un avvenimento artistico di risonanza. Sinora si era abituati a considerare «L'Orfeo» di Monteverdi come il punto di partenza del melodramma, come il primo capolavoro del teatro musicale. Ma «Euridice» su libretto di Rinuccini, gli è di poco inferiore. Ascoltando il racconto della ninfa che annuncia la sventura, il lamento di Orfeo e la sua supplica alle divinità infernali si è colpiti dalla capacità che ha questa musica di esaltare il verso ed esprimere, con parsimonia di mezzi, tutto il sentimento. I personaggi non sono scolpiti come quelli di Monteverdi, il dolore di Orfeo è meno segnato e lacerante, ma quanta eleganza, quanta discrezione nel trattegiare i caratteri, le reazioni degli individui e della massa. Non tutto è di Peri. I cori e la parte di Euridice sono di Caccini, ma non vi è rottura di stile: la serenità pastorale di Caccini si fonde con l'atmosfera di malinconia in cui è immersa la mitica tragedia. Per l'esecuzione sono stati affrontati problemi non facili, come la scelta degli strumenti o la misura della loro parti che l'autore non si curò di annotare. Angelo Ephrikian, direttore e concertatore, li ha risolti con rara sensibilità, limitando il lavoro di revisione al minimo indispensabile, pur di lasciare in evidenza la linea nobilissima del canto. Lo hanno spalleggiato un gruppo di specialisti nel «recitar cantando», quasi tutti ottimi, e il coro polifonico di Milano.

Poesia e prosa

★ Una nuova collana letteraria Cetra è dedicata alla **POESIA LATINA.** Di essa è uscito il primo microsolco (30 cm) intitolato «Dalle origini all'età di Cesare». La scelta di Arnoldo Foà, appassionato interprete dell'Inferno dantesco e di alcune liriche di Garcia Lorca, è discutibile: i versi classici richiedono forse una dizione più staccata. Ma l'attore sa contenere la tendenza alla enfatizzazione, e il suo accento è pacato, affettuoso, appena vibrante. In Catullo, di cui sono presentati dodici carmi, egli ottiene gli effetti migliori. Il programma, preceduto da una analisi storico-estetica, comprende anche Ennio, Lucilio, Valerio Edituo e liriche di Lucrezio.

l. c. c.

Mostre d'arte

Una giovane pittrice

Carla Casola che, probabilmente per la prima volta, affronta il pubblico in una mostra personale allestita alla «Cannobiana», è giovane, e la sua pittura lo dimostra, insieme con la sensibilità di cui è dotata. Sensazioni sono i suoi temi: composizioni di bottiglie, libri che si ergono alti come grattacieli, con qualche immagine paesaletica sono motivi di ricerche sul colore e la materia dove la Casola, che ha studiato all'Accademia, rivela la sua impegnata esercitazione stilistica.

ca. dra.

NAUTIMAR
Via Maria Vittoria 51 - TORINO, tel. 874-941, 874-904
MOTOR CRUISERS - MOTOSCAFI - MOTORI FUORIBORDO NUOVI E OCCASIONE
ACCESSORI NAUTICI PER ARREDAMENTO

OLIVERO
Continua la vendita stagionale di
SCAMPOLI
E ARTICOLI DI SALDO
Via XX Settembre 54 - Tel. 521.414

RODOPE

Il proclama di Amasis

VI. — *La bellissima Rodope, giovanissima, viene rapita da una banda di pirati e venduta come schiava. Il suo padrone, Xadmon, l'affida al colto schiavo Esopo perché la istruisca, ma i due giovani diventano amanti. Xadmon sorprende i colpevoli ed impone ad Esopo la scelta: o essere liberato senza Rodope, o restare schiavo con lei. Esopo sceglie la libertà ed inizia il suo peregrinare che diffonderà nel mondo le sue favole. Rodope viene venduta in Egitto, sotto il regno del faraone Amasis che, pur possedendo duemila mogli nel suo harem, non ama che la sua sposa Hermontis. Un giorno Amasis raccoglie una minuscola pantofola che un'aquila ha lasciato cadere dal cielo ed è colto da un violento desiderio di trovare la donna che calza una pantofola così piccola.*

Quella sera la regina Hermontis si accorge ben presto che il suo sposo, il faraone Amasis, è preoccupato. Gliene chiede il motivo, e Amasis le mostra la pantofola. «Guardate, è mia sincera — le dice —. Conoscete molte donne che potrebbero calzare questa pantofola?». «Non ci sono donne, né fanciulle, in Egitto, che abbiano un piede tanto piccolo» risponde la regina alzando le spalle. «Ebbene! Se non si trova in Egitto, io farò cercare nel resto del mondo la donna che ha questo piedino! E la si troverà, o io perderò il mio prestigio!». Hermontis, abituata ad essere devotamente adorata da

Amasis, lascia trasparire il suo scontento. «Mia cara — le dice molto seccamente il faraone per la prima volta in vita sua — io possiedo duemila mogli alle bellezze delle quali, per non mettervi in imbarazzo, non ho mai reso il minimo omaggio. Lasciatemi dunque in pace quando, per un caso eccezionale, mi voglio togliere un capriccio». Hermontis sospira e, prudentemente, tace... Più di quattromila messaggeri vengono riuniti dai ministri di Amasis. Viene spiegato loro ciò che devono fare e, balzando su carri trainati da veloci destrieri, i

messaggeri si dispersono in ogni direzione, per tutto l'Egitto. Uno di questi araldi giunge a Naucratis e si ferma su una vasta piazza. Dopo aver lanciato acuti squilli di tromba per attirare la folla è comandare la attenzione, incomincia a leggere ad alta voce il proclama reale. Sulla terrazza di una delle case che danno sulla piazza, un ricco abitante di Naucratis, Menefta, è tranquillamente disteso su un divano. Affingeia accanto a lui si trova una bella schiava che ha acquistato alcuni giorni prima e alla quale, sofferente d'una grave indisposizione, non ha ancora potuto dimostrare

il suo interesse tanto completamente quanto vorrebbe... Gli squilli di tromba dell'araldo hanno destato l'attenzione di Menefta e della sua compagna, e le parole del messaggero reale giungono fino a loro. Esse suonano così: «In nome di Amasis, amato dagli dèi, a colei, donna o fanciulla, ricca o povera, libera o schiava, alla quale un'aquila ha rubato una pantofola, si ordina di presentarsi senza indugio a Menfi, al palazzo del faraone. E sventura a chi voglia opporsi all'ordine di Amasis, prediletto degli dèi». Menefta si rivolge alla sua schiava dicendole: «Hai sentito, Rodope?».

SEGUE: La seconda pantofola

ANNUNCI ECONOMICI

ANNUNCI MATRIMONIALI L. 150 per parola

Illustrano da pag. 6)

TRENTENNE indesa serio, distinto, unico figlio, conoscerebbe signorina 21-26 enne, semplice sfiltrante, scopo matrimonio. Inutile scrivere se non sinceramente. Cortesmente ancorini. Scrivere a «Pubblicità Stampa 6339 — Torino». A10766

VENTICINQUENNE diplomata benestante dotata morali sposerebbe ragazzo serio benestante. Scrivere «Pubblicità Stampa 2273 — Torino». A11280

TRENTASEIENNE seria, carina, 1,70, negoziante azienda privata conoscerebbe coetaneo serio scopo matrimoniale massimo 35enne benestante. Scrivere «Pubblicità Stampa 6369 — Torino».

SMARRIMENTI L. 150 per parola

SONDA nelle varie documenti danaro via Rivoli, mancia compatente. Telefonare 742-338. A10982

CAGNETTINA pura collare e medaglia, pelo nero Cremona, mancia. Telefonare 562-820. A12245

COMPETENTE mancia a chi consegnerà un collo pelliccia visone smarrito la sera del 27 corrente a Moncalieri. Telefonare 819-370. A8958

SMARRITO cane meticcio bellissima mancia consegnare via Stefano Clemente 4, Torino. A8166

INFORMAZIONI L. 150 per parola

A.A.A. VINFORMA su tutto e su tutti, s'informa accuratamente, assolutamente riservatissimi matrimoniali, indagini informazioni ovunque. Massima segretezza e serietà. Via Vittorio Amedeo 31, telefono 44-176.

A. NUOVITALIA di Maurizio Enrico. Indagini per separazioni legali documentate, investigazioni prematrimoniali. Informazioni ovunque. Pio Quinto 20. Telefoni 682-110, 652-876, 682-181.

ASSUNTE personale fiduciario permanente informazioni private, prematrimoniali, accertamenti Fiduciali, tutel. 878-109. Accademia Albertina 1. 430

CITTADINI dell'Ordine dal 1870, Andrea Doria 9, telefono 41-100, 531-849, 534-874: indagini prematrimoniali, private, commerciali, controlli. 198

INFORMITALIA, Istituto nazionale informazioni, controlli, indagini, infedeltà. Fatti nascosti. Santa Teresa 10, telefono 511-034 20687

ITALPOL informazioni accertamenti ricerche ovunque. Madama Cristina 211, telefono [illegible]. 744

VINFORMA su tutto e su tutti, s'informa accuratamente, accertamenti prematrimoniali, indagini, informazioni ovunque. Massima segretezza e serietà. Via Vittorio Amedeo 31, telefono 44-176.

AUTOMOBILI L. 150 per parola

A.A.A.A. AUTOSOVVENZIONI Finanziamenti, piazza Statuto 24, tel. 485-880, 485-902. Finanziamenti immediati più convenienti, massime valutazioni, anche su automezzi ipotecati comunque tarati. 134

A. ACQUISTIAMO autovetture, cambi, valutazioni. Corso Mercatteri 27, telefono 853-970. 17

A. FINANZIAMENTI immediati a possessori auto, ottenerli anche ipotecati comunque tarati. Finanza, via Saluzzo 1 «Porta Nuova», telefono 687-640.

A. PRESTITI rapidissimi su oggetti, auto, immobili, S. A. Fin, Don Minzoni 14, telefonare 67-590. 20670

A rate bellebare, numerosi 103, 600, 500, cambiali cambi, garanzia. Telefonare 46-007. 1003

ABBIAMO Appia III, Plymouth coupé, Fiesta, R 5, Giulia, Giulietta sprint, 21, Jaguar, Innocenti spider, Volkswagen, Triumph spider, 1600, 1500, 1300, Simca chrism, 900, Autobianchi Bella Nuova, Volta R, telefono 46-681 7153

ABBIAMO Maserati spider, 2000 spider, Giulietta spider, Dauphine, 1000, Appia II e III, Giulietta T.I. e normali, 1100 '58 pulmino, 600 furgone, 750 Abarth Zagato, 500 sport Giardiniera, 600, 500 giardiniera, permute, rateazioni. Corso Palermo 35. Telefonare 857-982.

ACCORDIAMO rapidamente anticipi pegni su autoveicoli. Abb. Banca Bodoni n. 1 tel. Telefonare 321-981. 33550

AHENE autoblindate 500, 600, Giardiniera, Palmina, 103, 1500 spider, Austin, Triumph, Cavalieri, via Sizza 35. 6

AMGLIA semibanca vendo cambio rateizzo. Principe Eugenio 3, tel. 460-316.

ACQUISTO autoveicoli. Vendo 1100-'54, lusso, speciali, assettamento 500, 600, 1000, pannonciche, Giulietta '58, spider, Austin Healy, rateazioni. Lagrange 13. Telefonare 828-532. 1045

ACHEMIA pratiche auto, visture, ipoteche, ecc. tariffe ridotte, servizio celere, cortesi, via Vanchiglia 24, tel. 81-412.

AFFICCASSIONE Appia '60 780.000, 1100 690.000, BMW coupé 720.000, Topolino 120.000, numerosi 1100, 900, 500, permute rateazioni. Corso Mediterraneo 22. 17

ASSORTIMENTO autocarri furgoni 600 Multidore 10 ql. Appia pala. Via Cimarosa 67, telefono 278-971. 801

ASTRAUTO GARRONE PRIMA CONCESSIONARIA VOLKSWAGEN PORSCHE, TORINO PROVINCIA, VENDITA ESCLUSIVA MAESTRANZE PERFEZIONATE IN GERMANIA DEPOSITO RICAMBI UNICA SEDE CORSO CASALE 464 TELEFONI 683-651, 682-854, ESPOSIZIONE CENTRALE VIA PRINCIPE TOMMASO 3, TELEFONO 683-551, ASSICURAZIONI SPECIALI VOLKSWAGEN, FACILITAZIONI ALLA PROPRIA CLIENTELA CON PAGAMENTI SINO 48 MESI, TASSO 7 PROGENTO.

AUTO Cambi, corso Palestro 4 bis, telefonate 510-482. Vende permuta, Lancia Appia convertibile Viganò, Appia 2ª, Appia Zagato, Fiat 1500 spider, Fiat familiare, 600 furgone, 1100, 500, 600, Austin A 40. 872

AUTOCARRI AUTOVETTURE IN ACQUISTO O PROPRIETA' FINANZIAMO CONVENIENTEMENTE. COMAUTO CORSO RE UMBERTO 3. 456

AUTOCARRI Fiat 625, 640, ribaltabili, assortimento commerciali vendesi, Rivarolo, telefonare 20-207.

AUTOMOBILI nuove, usate, qualsiasi marca e tipo, vende, cambia, rateizzando, Lanfranchi, Maria Vittoria 45, telefonate 51-956. 2345

AUTOMOBILISTI, prima di comperare, vendere, visitate l'autosalone via Vittorio 44, ci accontenterete. 636

AUTONOLEGGI auto Giarrea senza autista: 850 D litr 2400; 1100 super litr 2100; illimitati avanti oltre 34 anni. Telefonare 687-514. 718

AUTONOLEGGI Barbesino Jolanda 32, telefono 773-585: 1850, 1100 b, 600. Multiple 500. 2154

AUTONOLEGGIO Mercer. 500, 600, 1200, 1500, 8, Duprio 78 bis. Tel. 767-704.

AUTONOLEGGIAMO tutti tipi auto Fiat, con oppure senza autista. Società convenzionata. Lanze. Molinar Cristina 55. Telefoni 651-844, 653-800. 498

AUTONOLEGGIAMO al «Moderno» nuove 1200, 1100 H, 600 D, 500 D. Telefonare 276-031. 962

AUTONOLEGGIAMO 500, 600, 1100 spider, 1300, 1500. Migeotà, Principe Tommaso 12, telefono 80-664. 909

AUTONOLEGGIO senza autista migliori vetture. Principessa Clotilde 11, telefonare 453-987. 20613

AUTORIMESSA vende 500, 600, 103, 500 belvedere, cambio con avviso, massime facilitazioni. Telefonare 687-514.

AUTOSALONE Roma, via Andrea Doria 13, assortimento vetture usate, Fiat Nuova 500 1960, 500 giardiniera 1960, 1100 familiare, 1500 Dkw, B.M.W. 2200, 2100 Fiat, Appia '57, Mercedes 220 S 1960 semiuovo, permuta, rateizzo alle migliori condizioni, mesi 24. Visitateci.

AUTOSALONE delle Nazioni, corso Giulio Cesare 220. Alfa Romeo, Volvo Servizio nuovo usato, Giulietta sprint, Ti spider, Fiat 600 1960-61; 1100 1961, Maserati 3500. Telefono 281-606, Jaricazioni assicurate. 73

AUTOSALONE Tessitore, Roma 257 bis, telefono 42-598; Mercedes, Fiesta, R 24, Appia III, II, II coupé, Citroen ID 19 familiare, Peugeot 403, innocenti spider, 102, 2100, 2100 familiare, Fiesta coupé, Giulietta tutti tipi, 1900 super, 500, 600, 300, Rolida. Cambi, rateazioni. 1145

AUTOSOVVENZIONI immediate condizioni convenientissime. Italia, Mercanti 18, telefono 46-572. 899

BMW 1500 berlina il nuovo gioiello della famosa Bayerische Motoren Werke di Monaco, permissionari prove. Rubeo, via Gioria 31. Telefono 687-872.

CAMIONCINI furgoni Ariete 1000 super, 1400, 600 vendiamo. Moncalieri 30.

CAMPAGNOLA originale GM pullman vettura lunga speciale vendiamo Raffaello 18. Telefonare 663-970. 710

presenta:

la nuova serie dei frigoriferi 1963

Frigobar	L. 62.000
litri 125	L. 59.000
litri 130	L. 65.000
litri 150	L. 78.000
litri 170	L. 89.000
litri 215	L. 99.000
litri 240	L. 110.000

Escival Dazio e IGE

piano di lavoro brevettato, guarnizione di gomma con tenuta magnetica, sbrinamento automatico, cella interna in acciaio smaltato, chiusura magnetica, apertura a pedale.

CITROEN ID 19 cinque mesi perfetta unica o cambio. Via Aosta 32

CITROEN ID 19, berlina, Citroen ID 19 ottima, garantita, Paulucci 1960. Paulucci Tigre 1961, Apollo panoramica, Giulietta T.I. 1956, Giulietta T.I. 1960. Appia II e III, Giulietta T.I. e normali, 1100 '58 pulmino, 600 furgone, 750 Abarth Zagato, 500 sport Giardiniera, 600, 500 giardiniera, permute, rateazioni. Corso Palermo 35. Telefonare 857-982.

CONCESSIONARIA auto Triumph Torino Chiusa cerca agenti zone libere. Cavalieri, via Sizza 35. 6

FIAT-SAVA COMMISSIONARIA SAICAR, CORSO UNIONE SOVIETICA 21, VASTO ASSORTIMENTO 500, 600, MULTIPLE, 1100, 1500, 1300, 1500. AUTOCARRI, RIBALTABILI, MASSIME RATEAZIONI, ASSISTENZA 627

FIAT-SAVA Commissionaria, via Nizza 30, telefono 652-663, 683-863. Nuova mercato comune, autoveicoli nuovi e usati, esposizione permanente ultimatissime serie, fiammante. Diversi autocarri nuovissimi e ribaltabili, grandi, medi e piccoli. Camioncini, rateazioni fino a 18 mesi.

FINANZIAMENTI A POSSESSORI AUTO AUTOCARRI CONCEDIAMO IN POCHE ORE VALUTANDO 100%. FINCOTEX, PIAZZA STATUTO 24, TELEFONARE 180-482, 485-902. 606

FLAVIA sei mesi accetto Vincenzo vendesi Brv 1.500.000. Telefonare 680-732.

FORD TAUNUS, CORSO PRINCIPE EUGENIO 8, CORSO S. MAURIZIO 18, PRESENTA IN ESCLUSIVA LA CORTINA 4 PORTE E RICORDA LA GAMMA FORD: ANGLIA, 4 STAGIONI, CONSUL 315, CAPRI, ZEPHIR, ZODIAC, RATEAZIONI FINO A 30 MESI SENZA CAMBIALI. TELEF. 483-216, 874-128. 662

FRERI automobilistici, ampio stock, officina specializzata Austin, via Vigone 62, telefono 330-500. 1048

GIULIETTA sprint '60, Giulietta T.I. '62, SCAT, Frazzoro da Paola 46, telefono 547-309. 803

INNOCENTI-AUSTIN berlina cambiamo subito, pagamento fino 30 mesi, prove, permute. Commissionaria Auto Torino, Principe Eugenio 11, telefono 653-484; Accademia Albertina 2, telefono 834-710; Cinema Sociale 22, telefono 597-000.

LANCIA, Autosalone dell'usato troverete Flaminia, Flavia, Appia, coupé, B 20, B 12. Corso Francia 341, tel. 796-410.

MONCENISIO, servizio Lancia, vendo veicolare Lancia di ogni tipo. Tel. 847-685.

MOTOAUTO distrigo traffico cittadino serve mano montagna, circola senza targa (alleggerimento sul bollo della vettura) presentarsi, Via Antonio Cecchi 57, telefonate 270-951. 1017

POTATO acquisto 500-600 se buone occasione. Telefonare 515-133. A7449

PRIFATO vende Fiat 500 D commerciale. Telefonare 663-510. A9015

PRIVATO vende Fiat 500 D 6 mesi, Telefonare 368-506 dopo 17.30.

PRIVATO vende auto 500 1960 verde con gomme bianche. Telefonare 566-023.

PRIVATO vende privato 600 D Multipla 10 mesi, Telefonare 341-655. A8604

PRIVATO vende privato 600 D mesi 8. Telefonare 288-257 ore pasti. A8500

PRIVATO vende 500 D chiara sei mesi, Telefonare 500-356. A8626

PRIVATO vende 600 D sei mesi. Telefonare 670-627. A9757

PRIVATO vende 600 D mesi 8. Telefonare 591-348 ore 13-14,30.

PRIVATO vende 600 D semestrale. Telefonare 332-263 A7542

PRIVATO vende 600 1956, 500 1960 perfette, Telefonare 330-770, 613-517.

PRIVATO vende 600 D sei mesi 6000 km. Telefonare 342-909. A9324

PRIVATO vende 600 D km. 3000. Telefonare 684-647 ore pasti. A8183

PRIVATO vende 600 D Multipla 6 posti 8 mesi. Telefonare ore 13; 733-718.

PRIVATO vende 600 due 1958 ottimo stato, Via Borgone 22. A8045

PRIVATO vende 2100 ultimo stato apa undare quattroporte. Telefonare 760-781.

RATEALMENTE 600 350.000, altre '58 365.000, 103 295.000. Tel. 272-021.

RENAULT R.4 L MOD. 63, POTENZIATA A 758 CC., PRIMA SINCRONIZZATA, PROVE, CONSEGNA SOLLECITA. COMMISSIONARIA SCAT, VIA SAN FRANCESCO DA PAOLA 46, 46-312. 803

RENAULT R.4, PROVE, CONSEGNA IMMEDIATA, PAGAMENTI RATEALI. COMMISSIONARIA SCAT, VIA SAN FRANCESCO DA PAOLA 46, 547-309.

VENDO 600 semestrale. Tel. 787-795 ore pasti. A7772

VETTURE: FLAVIA FLAMINIA APPIA, AUTOCARRI: ESAGAMMA ESADELTA JOLLY, RICAMBI LANCIA: COMMISSIONARIA PRASSATI, CORSO UNIONE SOVIETICA 12, TEL. 593-182, 598-836. OFFICINA ASSISTENZA, RIPARAZIONI, VIA PIAZZI 52, TEL. 294-724.

VETTURE nuove pronta consegna, Fiat, Lancia, Alfa Romeo, coupé Sebring, 750, 1000, 1500, R 4, 4 L., permuto alle massime valutazioni, interesse in 24 mesi, massima serietà, visitatori. Autosalone Busca, via A. Doria 13. 1098

VIA Monti 90 trasporto: 1000, 1100, ribaltate T.I., Appia I-II-III serie, 600, 500 diversi tipi e rateazioni. Vere occasioni ed eventuali permute.

VOLKSWAGEN, consegna immediata, tedesca dipendenti collocati, prima d'acquistare interpellateci, serietà soddisfatti. Concessionario Grassi, Saluzzo 29.

500 D destra ottimo carrozzeria ottimi 90.000 non trattabili. Tel. 294-872.

VOLKSWAGEN, Porsche, Autogarantita, corso S. Maurizio 60. Telef. 887-055. Concessionaria, presentiamo tutti tipi, rateizziamo, rateazioni. 80

VOLKSWAGEN PORSCHE ASTRAUTO PRIMA CONCESSIONARIA TORINO PROVINCIA UNICO STABILIMENTO CORSO CASALE 464. VENDITA ASSISTENZA RICAMBI. TELEF. 683-854. ESPOSIZIONE CENTRALE VIA PRINCIPE TOMMASO 3, TELEF. 683-551. FACILITAZIONI ALLA PROPRIA CLIENTELA CON ASSICURAZIONE VOLKSWAGEN. DILAZIONI SINO 48 MESI, TASSO 7 PROGENTO. 21882

VOLTURIAMO rapidissimo 500 ottimi tachequerento, 600 Multipla, 1100 quattroporte. Revisi, Carlo Alberto 42, telefono 537-970. 1037

VOLTURIAMO 500 ottimi tachequerento, 600 multipla millecinquecento, 1100 quattroporte, Autogarage Ferrero, Principe 11, telefonare 537-918. A7744

500 semestrale tasso bianche scoppiagenti fulmo vendo 390.000. Telefonare 683-587 pasti. A8732

500 D 1963 bellissima perfetta occasione vendo. Rocci, Arona 24. A8815

500 D semestrale bianca interno assorto sedili ribaltabili bellissima. Tel. 882-387.

600 bellissima 1959 privato vende a privato esentanti. Telefonare 702-406.

600 Fiat ottobre 1958 vera occasione. Via S. Francesco da Paola 33.

1200 H '60 unico proprietario vendo perfetto 600, 500 C. Telefonare 350-403.

1100 Speciale bianca semestrale vendo 850.000. Telefonare 293-025.

1300 semestrale km. 4000 grigio argento Telefonare serali 781-580. A8085

NSU 48, 172, 250 ultimi modelli, nuovi prezzi, rateazioni. Commercializzatori Torino e provincia. Nevadino 3. 725

OCCASIONE vendo Giulietta 58 e Vespa U.S. 1962. Telefonare 487-153.

OCCASIONE vendo moto Vespa 150 anno '61, ottimo affare. Telef. 882-519.

VESPA monolungocorsa Ape portata 4-7 quintali, cassoni, ribaltabili, occasioni. Moncalieri, Unione Sovietica 169, telefonare 262-628. 878

VESPA 4 modelli meccanico, 4 ql., ribaltabili, rateazioni Tua, corso Regina Margherita 81. 773

ANNUNCI VARI L. 150 per parola

A.A. ELETTRODOMESTICI, televisori, radio, macchine cucire. Vasto assortimento, prezzi migliori. Facilitazioni pagamento. Lotti, via Mazzini 41.

A.A. POLTRONE, divani, salotti, da ristoro, corso Vittorio Emanuele 32.

A. AMBROGNANOVI rivenditore ufficiale, alloggi, negozi, ville, acquistate lavorazioni Germania, Federal, consegna senza fumarle, ore ventiquattro. Ritiro, vistoria 56. 217

A. ACQUISTA antiquità, antichità, oggetti, mercè varia, rimanenze locali. Telefonare 733-364. 985

A. ACQUISTA antiquità, bottiglie, libri, dischi, argentomobili. Tel. 772-918.

A. SVUOTIAMO cantine solai scantinati ed istituti case vuote. Tel. 482-493.

ACQUISTIAMO poltrone divani salotti vecchi Torino-Lucca artigiani. Accademia Albertina 25, cortile, Bisparmiante.

ACQUISTIAMO cattami lana metallo, bottiglie, libri, oggetti vari. Tel. 485-449, 483-137. 898

AFFARONE vendo bellissima matrimoniale 170.000, sala pranzo 150.000, soggiorno 115.000 Telefonare 882-296.

AFFARONE causa trasferimento vendesi necessario per pellicciere. Tel. 693.980.

ALL'ENTE Asta Liquidazioni, Cigna 17, occasioni formidabili, acquisto, vendita mobili, armoi, mobili, ogni mese, articoli vari arredamento. 21401

ALLOCCO Mobili, corso Galileo Ferraris 36 (Monumentale), specialità cucina legno Fiamma tipo americana e armadi scandinavi legno e linoleum. Assortimento mobili in genere. 1036

AMBIENTATE porta pochissimo e accompagna da lire 10.000 in più al mese. Via Campana 16. 511

ANGOLARI Rabbi accetta cinesio tiempo per scaffalature 30% meno listino. Bella Alia, casella postale 56, Borgaretto. 21373

ANTICAMERE tavolo rotondino, consolle, specchiere, salotti artistici, soggiorni. Chiavazza, Ricevuti 124 bis, telefono 31-737. 936

ANTICHITA' cospico mobili, soprammobili, qualsiasi oggetto antico. Novarese, Bodino 19, tel. 590-853. 853

APPLICHIAMO modelisti macchina cucire, Rockwell giratle. Canavesio, Re Umberto 11, telefono 812-977. 21080

ARREDAMENTO Taverna, corso Tassoni 17. Mobili lusso e comuni, contenenti 75.000, cucina Formica 65.000, salotti, mobili letto, pezzi di fabbrica, lampadari. 905

ARREDATE? Casa del Mobile, Bogino angolo Nizza, camere massicce, tipelli, grandi armadi. Facilitazioni. 2774

ATTENZIONE! Matrimoniali 75.000, cucine 33.000. Lagrange 29 (cortile), Principe Amedeo 21 D. 1102

ATTENZIONE! Fabbrica mobili, diretto commerciale, vende prezzi stabilitivi. Piazza Vittorio 3. 103

ATTREZZATURA ed arredamento negozio parrucchia centrale modernissimi vendesi per cessazione locali. Telefonare 44-881, Torino. A12313

BELLA pelliccia castagna vende. Montevecchi 25, Torre. A9687

BUONA occasione privata vende due poltrone, divano letto. Tel. 272-031 sera.

CIMITERO acquistasi loculi centenari o perpetui, non solleciamo, possibilmente nuova costruzione. Telefonare 468-906.

CUCCIOLI Collie (Lassie) vendo. Giacomo Cesare Valdisella San Damiano (Asti)

CUCCIOLO bellissimo maschio boxer 50 giorni privato vende. Telef. 272-481.

CUCINE componibili formica, lavelers, mobili letto, portabiancheria, portascarpe, specialissimissima ditta «Arte», Arcole 29. 792

DITTA Salim di Fasanil Ferore ripara zione tappeti persiani. Telef. 535-353.

FABBRICA mobili saloni, arredamenti lusso comuni. Garibaldi 13 (pagamenti comodi). 20011

GUARDAROBE Realelli Crepaldi, fabbricanti specializzati, pronta consegna, assortimento. Via Passalacqua 8, telefono 521-916. 1063

MACCHINA scrivere seminuova modello 10-100 S anni garanzia vendo privato. Telefonare 278-297. A9713

MACCHINA maglieria Super Capial, la più perfetta, la più diffusa, eseguisce oltre 300 punti, lunghissima garanzia, rateazioni 48 mesi, Motorizzazioni, rimessitrici, sferatrici, dipanatori, accessori. Saracco, Cumiana 5, telefonare 40-324.

MACCHINE maglieria Weber automatiche superiori alle stesse, insuperabilità. Consorte, Monte di Pietà 16. 878

MAGLIAIE, persona macchina maglieria Dubied, vi entusiasmerà, travetiale avvenenti, possibilità infinite. Gagion 5, telefono 528-830. 631

MOBILI Fabbi lusso e comuni prezzi di fabbrica lunghe rateazioni. Vialardi esposizione, Sant'Anselmo 1. 748

MOBILI «Enciclopedia», vasta esposizione, garanzia, lunghe rateazioni, ritiro mobili usati. Via Garibaldi 4, telef. 521-107.

MOBILIFICIO Delicenza, Consorzio artefici romagna, valdelsano assortimento salotti, tinelli, cucine, camere, sale. Facilitazioni. Ritiro mobili usati vecchi lavabili mensiloni. Capellina 6, telefonare 480-481. 11042

MOBILIFICIO Diana, tinelli 45, Tinelli, cucine, sale, matrimoniali da 80.000, pollezioni 280.000. Rateazioni.

MOBILIFICIO liquido, causa demolizione stabile, camere, soggiorni. Lunghe rateazioni. Corso Francia 196. 749

MOBILIFICIO Crup, 30 rate, vendita eccezionale di propaganda, camere da 98.000 alle lussuose pollezioni 265.000, tinelli da 38.000, salotti, cucine, ecc. Ritiro mobili vecchi. Garibaldi 8, cortile.

MOBILIFICIO S. Gaetano, corso Francia 290, arredamenti 4 parte pollezione 80.000, armadietti tipo ministeriale ovunque dipinti antartiine 35.000 arredano modelli camere lusso, camere lavoro interessano Rateazioni. 18

OCCASIONE vendo stufa regard chiara ceramica, panchina stile. Tel. 628-126.

PIANOFORTI affitti, riparazioni, accordature. Chiappo, piazza Vittorio Veneto 18, telefono 81-542. Rappresentanza esclusiva Steinway, Berlstein. 869

PIANOFORTI armonium grandi marche vendo, cambio, Rateazioni. Capitani, Po 25. 784

PIANOFORTI migliori marche occasioni, rateazioni, rateazioni. Restagno, telefonare 44-856, Vittorio Emanuele 93.

PIANOFORTI occasioni, marche primarie vendo, compro, cambio. Consiglio, Po 20, telefono 832-798. 9668

RACCOGLITORE anticaglia Re Giovanni, S. Maurizio Canavese, via Olivari, pomeriggio festivi. A9954

STRAORDINARIA vendita fine stagione articoli sportivi fochi sconti. Ginca, Giulio Cesare 159, telefono 857-806.

TECNIGRAFO Aristo, corso Siccardi, vendo. Telefonare 283-663. A10243

TELEVISORI, mobili, elettrodomestici, lunghissime rateazioni anche senza anticipo. Telefonare 283-893. 126

TELEVISORI migliori marche seconda programma 24 rate senza anticipo. Telefonare 82-503. 515

TRASFERENDOMI vendo sala pranzo rimacimento svedesina. Tel. 434-787 ore pranzo. A10865

VENDESI pellicola cadorina nuova, fuoriuscita Fiat 238 L., cucina gas Forgas, tavolo due sedie formica. Tel. 524-396 ore ufficio. A10698

VENDO cuccioli collies, Spanielli, via Bonzi n. 12 int. 5. A10027

VENDO sfida con bruciatore nafta. Telefonare 742-535. A10901

VENDONSI capretelle pomeggine ottime condizioni. Telefonare 267-570, ore pasti.

Il banchiere di Pontoise

Lite in famiglia

11. — Nella ridente, piccola città di Pontoise, al numero 13 di rue Basse-de-la-Petite-Tannerie, vive, nel 1842, il cinquantenne banchiere Donan-Cadot che ha con sé il figlio minore Edoardo, il figlio maggiore è sposato e vive anch'egli a Pontoise. La moglie e una figlia del banchiere sono morte a pochi giorni di distanza una dall'altra, nel 1837. Padre e figlio si vedono soltanto all'ora dei pasti; eleganza dei due, all'inesauribile dell'altro, corteggia la giovane cameriera, ma mentre il padre riesce nel suo intento, il giovane Edoardo si vede respinto dalla ragazza che protegge la propria virtù. Ma una sera, chiudendo le imposte della camera da pranzo all'esterno, Edoardo sorprende Carolina tra le braccia del padre. Il giorno dopo riprende le sue assiduità presso la giovane facendole capire che è a conoscenza della sua relazione col padre.

Carolina Mérandon, dapprima cominela col negare, poi si arrende all'evidenza dei fatti, e poiché il giovane non le dispiace, non gli dice più di no, pur mantenendo viva la relazione col padre di lui. Ma il banchiere deve dubitare di qualche cosa, perché pochi giorni dopo mette alla porta Carolina Mérandon. Da quel momento sembra che Edoardo abbia preso ad odiare il padre, tanto

che non scambia con lui che le parole indispensabili. Di più, per non vedere il genitore, Edoardo non compare nemmeno più a tavola. D'altra parte il banchiere, d'umore bisbetico, è fastidiano, egli non tollera d'essere contraddetto e si offende per un nonnulla. Il 1° gennaio 1844, il giovane Edoardo scende dal padre per fargli gli auguri per il nuovo anno, ma lo scambio degli

auguri, dopo pochi attimi, degenera in una violenta disputa ed Edoardo risale furente nella sua camera. È occorre che una sua zia, la signora Hamot, molto i suoi buoni uffici, perché il 3 gennaio egli acconsenta a far pace col padre, del resto senza troppa convinzione. Il giovedì 18 gennaio, il banchiere con la sua redingotte

male abbottonata, un berretto in testa e ai piedi le pedule, scende come ogni mattina nel suo ufficio. Egli parla per qualche minuto con la donna, la signora Mary che ha assunto al posto di Carolina (ma solo per il governo della casa per tre ore al giorno) e la incarica di andare in città a riscuotere diversi pagamenti. Due

o tre minuti dopo le 9, il medico dott. Deslions, di ritorno dall'ospedale Hotel-Dieu, passa nella via Basse-de-la-Petite-Tannerie davanti alla finestra del banchiere Donan-Cadot, e scorge lo stesso banchiere che sta parlando con qualcuno che egli non riesce a distinguere. Il dott. Deslions e il banchiere Donan-Cadot, come di abitudine si salutano con un gesto della mano.

SEGUE: Dietro le tendine

ULTIME NOTIZIE

Dichiarazioni di Macnamara

A CUBA vi sono ancora missili ma solo "difensivi,,

Il segretario alla Difesa intervenuto per rettificare talune voci allarmistiche portate in Parlamento - Nessuno degli ordigni in possesso di Castro potrebbe colpire il territorio statunitense

Nostro servizio particolare

Washington, martedì sera.

In una intervista esclusiva alla «Associated Press» (che solo oggi ha avuto il visto per la pubblicazione contenendo elementi riservati) il segretario americano alla Difesa Robert Mcnamara ha reso noto che a Cuba sono immagazzinati senza dubbio missili di cinque tipi. Nessuno dei quali però «mette in pericolo la sicurezza degli Stati Uniti».

La domanda dell'«Associated Press» è stata questa: «Ci sono insistenti notizie su un gran numero di missili "Terra-Terra" a Cuba e di preparativi militari reali possibili da rifornimenti sovietici, ben più imponenti di quelli ufficialmente riconosciuti a Washington. Che cosa potete dire sull'entità di tali preparativi?

Il Segretario della Difesa ha risposto:

«In base alle informazioni di cui dispongo, ritengo che a Cuba non vi siano missili di superficie che minacciano il territorio degli Stati Uniti. Ci sono indubbiamente dei missili e le notizie divulgate nei giorni scorsi confondono probabilmente i missili "Terra-Terra" a medio raggio, con altri tipi di missili che senza dubbio sono immagazzinati a Cuba».

Mcnamara ha poi elencato come segue i cinque tipi di missili che si troverebbero nell'isola:

1) missili per la difesa aerea;

2) missili «Aria-Aria» utilizzabili dai caccia per attacchi contro altri caccia;

3) missili «Superficie-Mare» per la difesa costiera;

4) missili per la difesa costiera montati su unità navali da pattugliamento;

5) missili «Terra-Terra» per impiego su breve raggio contro eventuali truppe nemiche.

Mcnamara ha soggiunto che, secondo le informazioni disponibili al Pentagono, i missili antiaerei sarebbero piazzati in 24 postazioni sparse sull'isola. Si tratterebbe di 500 razzi modernissimi che raggiungono altissima quota. Forse è stato uno di questi ordigni ad abbattere il 27 ottobre dell'anno scorso un ricognitore americano «U-2» che sorvolava l'isola.

I missili «Aria-Aria» dovrebbero essere del tipo che si dirige sull'obiettivo con una cellula di guida sensibile al calore dei gas di scarico degli aerei.

Per quanto riguarda i missili costieri a breve raggio di azione, si tratterebbe di ordigni capaci di raggiungere un obiettivo a 40 chilometri di distanza, installati in varia località costiera strategiche di Cuba, nonché su una decina di unità navali.

I missili «Terra-Terra» in dotazione dell'esercito avrebbero un raggio di azione di 80 chilometri e sarebbero montati su carri ferroviari corazzati.

Le dichiarazioni di Macnamara sono state originate dal fatto che ieri il deputato repubblicano Donald Bruce aveva asserito in Parlamento di aver appreso da diplomatici suoi amici che a Cuba si trovano una quarantina almeno di missili sovietici a medio raggio, capaci di colpire obiettivi strategici in territorio americano.

Il Dipartimento della Difesa ha smentito tale asserto.

a. p.

Un'opera pittorica su una nave da guerra

Agenti di polizia assistono a New York allo scarico di una cassa contenente il «Ritratto della Madre» del pittore americano Whistler giunto dalla Francia a bordo di una nave della Marina (Telefoto)

Due valigie piene di gioielli

Vana caccia ai ladri dei 78 milioni

Il rappresentante di Valenza vittima del furto non sa spiegarsi come siano spariti i valori che ha sorvegliato continuamente

Dal nostro corrispondente

Livorno, martedì sera.

I posti di blocco sulle statali «Aurelia» ed «Emilia» sono stati tolti ieri sera alle ore venti, senza che alcuna traccia sia stata trovata degli autori dell'audace furto di gioielli per 78 milioni, effettuato ieri a Donoratico, un paese a 53 chilometri a sud di Livorno.

Vittima del «colpo», com'è noto, è l'agente di commercio Giovanni Cavalli, residente a Valenza Po, al quale sono state rubate due valigie piene di preziosi. I ladri hanno agito con particolare destrezza. Il signor Cavalli proveniva da Roma, e aveva offerto un passaggio a un operaio della Teti, al quale aveva chiesto, presso Donoratico, ove poteva sostare per il pranzo. Il rappresentante, avuta l'indicazione, con la propria «1100» targata Alessandria 78827 si portava presso il marciapiede prospiciente la locanda «Roma»; sceso il macchina chiedeva al proprietario della trattoria un tavolo che gli permettesse di vedere convenientemente la macchina, sulla quale custodiva i valori.

Da questo momento la ricostruzione del furto si fa sotto certi aspetti confusa e contraddittoria. Sembra che una altra macchina di colore grigio, un'Appia seconda serie, abbia affiancato ad un certo momento la «1100». Ne sarebbe disceso un signore che, rapidamente, ma senza precipitazione, avrebbe aperto il bagagliaio dell'auto del viaggiatore di commercio, togliendone le due valigie. Di questo, lo sconosciuto ha l'avrebbe riposta nel bagagliaio della propria macchina e l'altra accanto al posto di guida. Poi sarebbe ripartito velocemente in direzione di Livorno.

Al Cavalli, uscito in strada dopo il pranzo, non rimaneva che constatare la sparizione dal prezioso campionario. Subito informato il comandante della stazione dei carabinieri, questi avvertiva i comandi collegati che stabilivano posti di blocchi lungo l'Aurelia e presso i nodi stradali di deviazione.

Gli inquirenti mantengono in merito alle indagini uno stretto riserbo. Per quanto riguarda l'ora e la meccanica del furto citiamo la dichiarazione di un operaio di una vicina officina. Questi ha affermato di avere notato un lembo del «plaid» sporgente dal bauln della «1100» — che poi doveva denunciare al piazzista il patito furto — subito dopo mezzogiorno, cioè pochi minuti dopo l'arrivo del Cavalli alla trattoria Roma. Il colpo, in tal caso sarebbe stato portato a termine nel pochi minuti in cui il rappresentante ha voltato le spalle alla sua macchina, per entrare nel locale.

Un altro abitante di Donoratico, certo Alfonso Merlini, ha dichiarato invece ai carabinieri che verso le 14.15 due giovani sono discesi da un'auto davanti alla trattoria Roma. L'automobile, che è parsa al Merlini come una vettura media, di color grigio, si è arrestata accanto a una «1100» (forse quella del Cavalli) e i viaggiatori, dopo averne aperto il portabagagli, avrebbero trasferito due valigie da questa alla loro macchina. Quindi sarebbero ripartiti in direzione di Roma.

I carabinieri hanno interrogato a lungo il Cavalli, perché, ovviamente, si sono meravigliati della facilità con la quale le due valigie contenenti gioielli per 78 milioni erano state lasciate in un portabagagli così facilmente apribile.

b. c.

L'Oas lo aveva minacciato di morte

Suicida o rapito il generale francese?

La scomparsa di Joseph Loiret fautore misteriosa - Si era opposto con fermezza agli «ultras» durante la crisi algerina

Nostro servizio particolare

Parigi, martedì sera.

La misteriosa scomparsa del generale Joseph Loiret, che risale a sabato, è da attribuire a suicidio od a rapimento da parte di elementi dell'Oas? Questo è l'interrogativo che si pongono le autorità francesi.

I fatti appaiono molto oscuri. Il cinquantaquattrenne generale era considerato un legalista più che un gollista e nel dici aveva lasciato la villa che occupa insieme alla moglie ed ai due figli (una ragazza di vent'anni ed un giovane di ventiquattro), per recarsi al suo ufficio e firmarvi della corrispondenza. La sua segretaria, signora Jounier, lo aveva trovato particolarmente depresso. Più tardi Loiret aveva telefonato alla consorte dicendole che avrebbe tardato a fare ritorno a casa.

Dopo di ciò il generale, che vestiva abiti civili, prese la sua vettura personale, una «Peugeot 404» munita di cabina in quanto nevicava. Verso le ore diciassette un ispettore di polizia lo incontrò in città.

«Il generale — ha riferito — era a piedi e stava avviandosi verso il centro». Da quel momento, più nessuno lo ha visto. Verso le venticinque l'automobile vuota è stata rinvenuta dai gendarmi al parcheggio Saint-Jacques, situato a circa trecento metri dal fiume Tarn.

Nato il diciannove maggio 1908 a Clermont-Ferrand, Joseph Loiret dopo essersi diplomato al Politecnico, era entrato nella vita militare come ufficiale di artiglieria.

Era molto apprezzato dai suoi superiori. Dopo la campagna d'Italia e di Francia, venne chiamato a far parte della commissione francese di controllo a Berlino. Nel 1950 fu inviato a Washington dove prese parte alla creazione del gruppo permanente della «Nato» del quale fu, dal 1957 al 1959, direttore del segretariato internazionale. Dopo di ciò venne mandato in Algeria.

I due anni trascorsi in Algeria lasciarono profondo segno nell'animo e nel carattere del generale. Era un soldato profondamente turbato e deluso quello che si imbarcò il primo febbraio 1961 a Montauban insieme alla moglie ed ai figli. Tuttavia, quando scoppiarono il «putsch» di Algeri, egli diede prova di una lealtà assoluta prendendo immediatamente severi provvedimenti contro gli ufficiali che simpatizzarono con i ribelli di Algeri. In seguito a questo atteggiamento ricevette lettere di ingiurie e di minacce.

Ancora stamattina squadre di pompieri hanno scandagliato le acque del fiume Tarn, ma inutilmente.

n. s.

La figlia dell'attore francese Hervé

Travolta dalla miseria suicida una baronessa

Giunta a Bastia e ridotta a lavorare in un bar, inghiotte sonniferi sino a morire

Parigi, martedì sera.

Non rassegnandosi alla decadenza e, soprattutto, alla perdita della giovanezza e della bellezza, incapace di reagire all'avversa sorte, una donna di 44 anni, baronessa divenuta cameriera di albergo, si è tolta la vita avvelenandosi in un caffè di Bastia.

Fu a Bastia, infatti, che la baronessa Jacqueline Papin l'Espine du Pont arrivò il 2 dicembre scorso, proveniente da Casablanca. Non aveva un soldo nella borsetta e si presentò al commissariato di polizia. Dopo aver precisato con voce ferma la propria identità e mostrato i documenti, dichiarò di essere stata abbandonata dal marito, ufficiale nel Marocco, e disse che cercava lavoro.

Un'ora dopo la baronessa si trovava dietro il banco di un bar e serviva l'aperitivo agli avventori. Se la capitana di parlare del suo passato era soprattutto per ricordare la sua gioventù, trascorsa nella ricca campagna francese del Bologne, dove il padre, Jean Hervé, attore notissimo, che oggi ha 70 anni, è vive ritirato, possedeva una villa.

Giovedì scorso fece il giro di tutti i bar della città e in ognuno bevve un caffè insieme con due compresse di sonnifero. Alla fine stremata si accasciò al suolo e la portarono all'ospedale in stato comatoso. E' morta dopo due giorni, senza aver ripreso i sensi e nella sua camera, in gran disordine, la polizia ha trovato fra un quaderno sul quale la baronessa aveva scritto, con calligrafia elegante: «Ho 44 anni e cedo profilarsi il mio scheletro. Che orrore! Sono finita».

La piccola macchina si è schiantata contro un autocarro

La moglie del principe Valerio Borghese muore in un incidente presso Napoli

La sciagura è avvenuta sull'Autostrada del Sole - Alla guida si trovava un ragioniere (ferito e guaribile in 40 giorni) dell'amministrazione della casa patrizia - Il fondo stradale era viscido per la pioggia, la grandine e il nevischio - La nobildonna era di origine russa

Nostro servizio particolare

Caserta, martedì sera.

La principessa Daria Olsoufieff, moglie del principe Valerio Borghese, è morta in un incidente stradale avvenuto sull'Autostrada del Sole, nei pressi di Pignataro Maggiore.

La «600» sulla quale viaggiava la principessa Borghese era guidata dal rag. Attilio Sbardella di 33 anni che è stato ricoverato in gravissime condizioni all'ospedale civile di Teano per frattura e ferite in varie parti del corpo. Salvo complicazioni lo Sbardella guarirà in quaranta giorni.

La principessa Borghese, non è deceduta sul colpo: E' morta durante il tragitto da Pignataro Maggiore all'ospedale civile di Teano.

Alle ore undici il giudice di via Lucania, dove parenti e conoscenti soggiorneranno per l'ultima volta la principessa.

Il primo rapporto trasmesso sulla polizia stradale di Caserta alla Procura della Repubblica di Santa Maria Capua Vetere, da cui dipende la zona di Teano, attribuisce intera la responsabilità dell'accaduto al rag. Attilio Sbardella, impiegato dell'amministrazione dei Borghese.

La disgrazia si è verificata perché, quasi certamente a causa del fondo stradale viscido per pioggia, grandine e nevischio, la «600» ha cozzato contro il rimorchio di un autocarro con targa di Lucca, affidato ad un esperto conducente, Lido Marchetti. L'«utilitaria» sulla quale era la principessa, recatasi nella zona per un controllo ad alcune proprietà, ha slittato, sbandando, contro il rimorchio. Il Marchetti, che guidava ad una velocità ridottissima perché l'autotreno era in periodo di rodaggio, ha avvertito l'urto e si è fermato. Resosi conto dell'accaduto, si è precipitato nel fossato, ove era finita l'autovettura. A lui si è immediatamente unito un altro automobilista di passaggio.

Si è provveduto a telefonare al servizio medico e poco dopo è giunta un'autoambulanza, che si è diretta a tutta velocità all'ospedale più vicino, quello di Teano. Lo Sbardella, che aveva riportato la frattura di una clavicola ed altre lesioni, era svenuto: è stato medicato e ritenuto guaribile — come si è detto, salvo complicazioni — in quaranta giorni. Per la principessa non si poteva ormai fare più nulla: la fine era sopravvenuta a nemmeno due chilometri dal luogo dell'incidente.

Da Roma sono giunti il marito ed altri familiari e numerosi amici. Il cappellano dell'ospedale, don Mario Latino, ha celebrato un ufficio funebre.

La principessa Daria Borghese era di origine russa, essendo nata a Mosca nella famiglia Olsoufieff il 4 giugno 1909.

c. g.

La principessa Daria Olsoufieff, moglie del principe Borghese, morta nell'incidente stradale di stamane

Annunziati da Roma con carattere nazionale

Una serie di scioperi in diversi settori di lavoro

Si estende l'agitazione dei medici - Proteste degli ingegneri e degli architetti - Rotta la tregua sindacale dei dipendenti statali col Governo

Roma, martedì sera.

Una serie di agitazioni minaccia vari settori della vita nazionale; la cronaca comincia da quello che non può essere definito un vero e proprio sciopero nel senso tradizionale del termine in quanto, se di agitazione si tratta, non persegue però fini economici: tutte le facoltà mediche d'Italia si sono schierate contro la legge per la riforma ospedaliera all'esame del Senato ed hanno sospeso l'attività didattica, compresi gli esami di profitto e di laurea nella sessione di febbraio e gli esami di Stato, chiedendo che il provvedimento sia stilato e radicalmente modificato nell'interesse dell'istruzione universitaria, della stessa struttura ospedaliera e soprattutto degli ammalati.

E' la prima volta che i professori universitari delle Facoltà di Medicina si astengono in massa dalle loro attività: secondo quanto essi stessi hanno dichiarato, non si tratta di un problema sindacale, ma di ordine strutturale per la vita stessa delle Università e per il perfezionamento della cultura medica; alla protesta unanime dei docenti medici si sono associati tutti i professori delle altre Facoltà, dai giurisconsulti fino agli astronomi. La protesta degli universitari muove da motivi molto diversi da quelli che hanno spinto gli ospedalieri allo sciopero ad oltranza tuttora in corso.

L'agitazione ha il preciso scopo di dimostrare la profonda disapprovazione dei professori universitari ai disegni di legge per il riordinamento dei servizi ospedalieri e del personale dei nosocomi, poiché le norme che stanno per essere approvate dal Senato, secondo i voti unanimi espressi dalle Facoltà mediche, porterebbero grave nocumento non soltanto all'insegnamento universitario, ma anche, e soprattutto, all'efficienza degli ospedali italiani con rifiuti dolenti incalcolabili per l'assistenza e quindi per la salute pubblica.

Ieri intanto il sindacato nazionale medici nel quadro dell'agitazione della classe sanitaria per le rivendicazioni nei confronti della mutue e l'applicazione della tariffa minima professionale, ha proclamato lo sciopero dal 7 febbraio.

I sindacati chiedono l'impegno del governo per una riforma strutturale globale dell'assistenza sanitaria, il riconoscimento del potere contrattuale di rappresentanza dei medici e protezioni previdenziali per i medici che lavorano alle dipendenze di enti.

L'astensione dal lavoro dei sanitari avverrà progressivamente: cominceranno i medici addetti alle scuole secondarie che scioperanno nei giorni 7 ed 8 febbraio; successivamente scenderanno in sciopero i sanitari appartenenti alla altre tredici categorie che fanno capo all'organizzazione sindacale nazionale.

Ma non è solo l'orizzonte medico ad essere affumicato dal malcontento per le leggi in Parlamento: si registra infatti un allargamento dell'agitazione di protesta degli ingegneri e architetti italiani contro l'eventualità dell'approvazione da parte del Senato della proposta di legge che amplia le competenze professionali dei geometri fino ad abilitarli alla progettazione e costruzione di edifici di notevolissima mole in molte parti d'Italia, annullando le richieste avanzate dal comitato di agitazione per la difesa delle due categorie. I presidenti dei consigli dei due ordini professionali stanno raccogliendo le dimissioni inviati da sempre più numerosi consiglieri degli ordini provinciali.

I dipendenti statali, da parte loro, hanno rotto la tregua sindacale col governo: oggi infatti Dir-Stat, Cisl, Cgil, Uil e Unsa hanno indetto uno sciopero di quattro ore dalle dieci alle quattordici, di tutti gli impiegati dei ruoli ordinari e aggiunti, con qualifiche di consiglieri di prima e seconda classe, di segretari e segretari aggiunti, degli archivisti e applicati e degli impiegati con qualifiche equiparate, e degli ufficiali di prima e di seconda classe delle aziende autonome (esclusi quelli delle Ferrovie dello Stato).

La manifestazione è indetta per protestare contro la mancata approvazione dei progetti di legge che riguardano la sospensione degli esami di idoneità per le promozioni alle qualifiche intermedie e la regolarizzazione delle promozioni in soprannumero già conferite.

g. n.

La vertenza dei metalmeccanici

Domani l'on. Bertinelli tenterà un compromesso

ROMA, martedì sera.

Il ministro del Lavoro, on. Bertinelli, allo scopo di svolgere un ulteriore tentativo di conciliazione nella vertenza relativa alla stipulazione del contratto collettivo nazionale per i dipendenti delle aziende metalmeccaniche private, ha convocato per domani, mercoledì 6 febbraio, i rappresentanti delle organizzazioni sindacali dei datori di lavoro e dei lavoratori.

Il «caso Brivio» passa alla magistratura

Lo sconosciuto gli aveva promesso documenti sulla morte di Mattei?

Roma, martedì sera.

La Questura ha trasmesso all'autorità giudiziaria tutti gli atti relativi al misterioso ferimento del consigliere comunale milanese Ernesto Brivio. Spetta ora alla magistratura aprire un'inchiesta, con la convocazione dell'aggredito. Tanto più che l'altra sera il Brivio, uscendo dalla clinica, dichiarò: «Racconterò la verità solo al magistrato». A questo proposito assume un rilievo sconcertante la versione da lui data della vicenda nel corso di un'intervista concessa a un rotocalco. Infatti, il Brivio afferma che quella notte gli erano stati promessi, dallo sconosciuto che per telefono lo aveva attirato in via dei Fiasini, importanti documenti «sullo scandalo delle cinque-squilli di Mary Fiore», nonché «rivelazioni sulla morte di Enrico Mattei».

GIULIO DE BENEDETTI
DIRETTORE RESPONSABILE
EDITRICE LA STAMPA

L'EDIFICIO CHE OSPITA LA FONTANA DI TREVI

Dissidio tra i proprietari per la vendita del palazzo

Roma, martedì sera.

«Trevi Palace for sale». Palazzo Trevi in vendita. Sensazionale acquisto a Roma! Sul *Rome Daily American*, il quotidiano in lingua inglese della Capitale, è apparso ieri questo clamoroso annuncio, corredato di una fotografia della famosa fontana: il palazzo può servire, come avverte l'annuncio, per un'ambasciata, un hôtel, o per uffici di una grande compagnia o di una organizzazione internazionale. Nell'annuncio non si fa parola di prezzo: ma corre voce che la cifra varierà intorno ai miliardo, cioè due milioni di dollari, per cui si ritiene che sarà difficile trovare un compratore.

Nell'annuncio si possono notare subito due grossi errori: il primo è che il palazzo non si chiama «Trevi» ma «Poli», in quanto appartenuta in passato alla casa dei duchi Poli; il secondo riguarda la prospettata possibilità di una sopraelevazione, quando invece già nel 1900 i proprietari del palazzo, la ditta Tudini e Talenti, si videro negare il permesso di sopraelevare e aprire finestre sui due lati del palazzo, perpendicolari alla facciata della fontana, che si affacciano su piazza dei Crociferi e via della Stamperia.

Ovviamente la fontana di Nicola Salvi non è compresa nella vendita. Essa è di proprietà comunale non essendo stato possibile nel passato «riliarla» a qualcuno che facesse le spese per la sua manutenzione. Il palazzo invece una volta del Comune, che dopo il '70 vi aveva allogato l'Anagrafe, è invece, come abbiamo detto, di proprietà privata e precisamente di una società per azioni, la Sam, costituita a suo tempo tra gli imprenditori Tudini e Talenti, la cui impresa — oggi disciolta — lo usò in pagamento, a quanto si dice, dell'opera prestata per la costruzione degli edifici comunali sulla nuova via del mare. Da allora, e sono passati quasi 25 anni, il grandioso fabbricato è vuoto.

Stando così le cose non meraviglia che i legittimi proprietari sentano il desiderio di disfarsi della incomoda proprietà, tanto più che la ragione sociale che li teneva uniti al momento dell'acquisto non li vincola più da molto tempo.

Ma il punto da chiarire è proprio questo perché ieri, non appena si è diffusa la straordinaria notizia, il cavaliere del lavoro Achille Talenti, consigliere della Sam, ha reclamato energicamente che il palazzo non in vendita, tanto più che è pendente il giudizio delle competenti autorità su un progetto di ripristino.

La Sam, la società che ha annunciato la vendita, fa dotto l'ingegner Talenti, non è stata mai officiata a trattare con chicchessia la cessione del fabbricato. Stando così le cose c'è da supporre che a dare ordini alla Sam sia stato l'altro comproprietario senza dare avviso al presidente della Sam.

Ammesso tuttavia che il palazzo debba essere venduto, da molte parti è stato chiesto che intervenga il Comune perché lo acquisti per sistemarvi qualche suo servizio.

pubblistock 3307-63

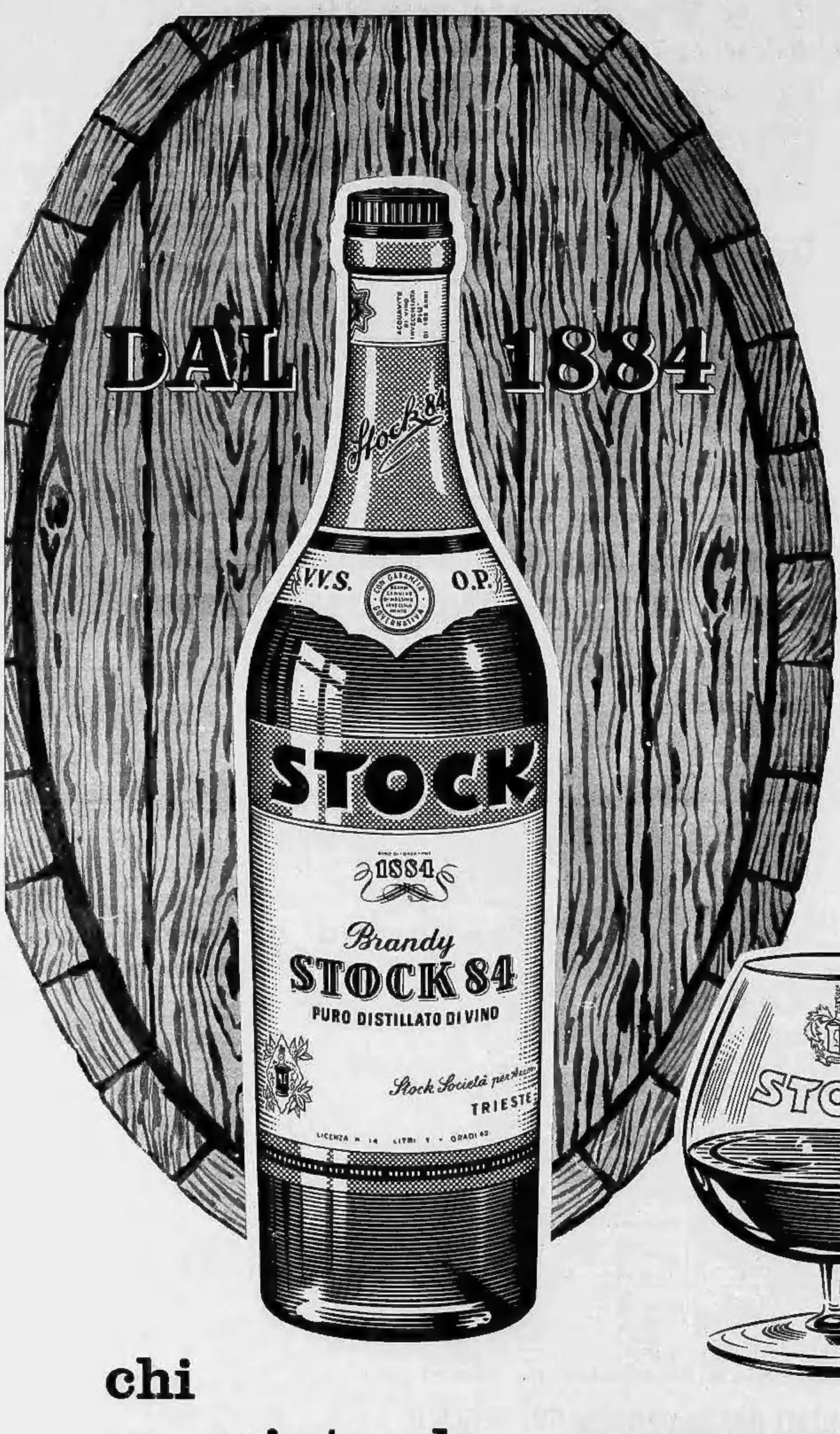

Dal 1884
l'uomo raffinato,
l'intenditore,
offre a sè
ed agli amici
qualche cosa di
inconfondibile . . .

. . . uno Stock 84
dall'effluvio delicato
e dal gusto caldo
e squisito.

chi
se ne intende
chiede...

STOCK

IL BRANDY ITALIANO DI FAMA MONDIALE